京城日報 夕刊
一月二十八日(火)
昭和五年一月二十九日 (水曜日) (第三種郵便物認可) THE KEIJO NIPPO 第七千九百六十四號

品質第一 お土産第一 池田の甘栗 京城本町 電話本局七五九番

軍縮會議

劈頭から爆彈

總會提出の議題討議から 佛伊兩國眞向から白兵戰

▽—第二次總會物別れ

【ロンドン二十七日發聯合】廿七日午前十時より英國首相官邸で開かれた第二次全權會議は三時間に亘り協議が行はれ午後一時散會したが長時間に亘るに拘らず議事には何等の進展を見なかつた。右はイタリーが對佛均等の立場から比率要求を持出したために、同會議では全然イタリーの要求を主題として議論が行はれた模樣である

本日午前更に再開

第二次全權會議の内容に關し ◇—コンミユニケ發表さる

【ロンドン二十七日發聯合】二十七日の第二次首席全權會議に關し左の如くコンミユニケが發表された

各國首席全權は本日午前十時首相官邸に第二次會議を催し、總會に提出すべき議題の討論を續行せり

全權は午後一時會議散會後協議の結果、二十八日午前セント・ジエームス宮殿に再び會議を開くことに決す

英佛伊三國全權は本日の會に出席し、且つ英佛兩國全權は本日午後四時三十分セント・ジエームス宮殿で會議を開催するに決す

本日午後二時十五分日英兩國全權が會合する筈なりしも、今朝の首席全權會議が長時間に亘れるためこれを中止するの止むなきに至れり

佛國全權の提議に 伊國全權反對聲明

會議は是から縺れる

【ロンドン廿七日發電通】二十七日午前十時より英國首相官邸に開催された軍縮全權會議はまづ佛國側から出された議事上の提案を總會の議題の一とすべきや否やにつき討議したのであるが、佛國全權は佛國の提案に固執し、自らの提議として

一、先づ融通さるべき噸數を限定すること

一、各艦種別に最高噸數を定めること

一、右は議事を進めるに先んじ合意承諾さるゝこと

を持ち出したこれを皮切りに議論は縺れはじめたのであるが、右に關し伊國全權グランヂ氏は「會議は實に複雜錯綜し、予は鷄と卵とどちらが先に出來たかと昔からの謎を自ら思ひ出させられた、併し幾らかの進展はあつたやうに思ふ」

具體問題は後廻し 議事上の協議から

漸を逐うて進むべく交渉中

【ロンドン廿七日發電通】二十七日の英國首相官邸における全權會議を紛糾させた佛國全權グランヂ氏の主張に對し、英米側では右主張の根本たる比率問題は會議最後の大問題たることは認めるけれども、これを劈頭から議題として上程することは會議を混亂させるものであり未だ具體の時期ではないとなし、かゝる具體的問題は後廻しとし會議の如く議事上の協議から漸を逐うて進むがよいとの意見で目下それぐ\協議に努めつゝある。なほ二十八日セント・ゼームス宮殿の全權會議では議題項目をスチムソン案のアルハベット順にならべそれを第一として議事順序をきめ

眞向から衝突した兩全權 (上、佛國全權タルデュー氏 下、伊國全權グランヂ氏)

日本は議論倒れを避く

▽—若槻全權語る

【ロンドン廿七日發電通】廿七日英國首相官邸における全權會議の佛伊兩國の衝突は、まづ佛國全權タルデュー氏によつて火蓋を切られた即ち氏は保有量決定が先決問題たるを主張し、これを會議初頭の議題とせんことを要求し、その方法として左の三段を示した

一、各國の保有すべき總噸數の融通性を認め右の總噸數は先づその融通し得べき艦艇種類を決定すること

二、各艦種別に依り各艦艇の噸數大砲口徑等戰鬪力を定めること

三、右二項を決定した上最後に實際の保有量を決定する

右佛國案に對し伊國全權グランヂ氏は直に反駁し各國の比率および各國軍備の擴大縮少を先に決すべしと主張し、こゝに伊國の持論たる比率主張と佛國の帝國たる保有主張との白兵戰が劈頭より展開された。この間にたちスチムソン米國全權と若槻全權が調停的發言を試みたが、會議は終始佛伊兩國全權の應酬で持切り、三時間余にわたるも何等妥協點に達せなかつた

調停役

わが若槻全權

スチムソン米全權と

【ロンドン廿七日發電通】廿七日英國首相官邸における軍縮會議の佛……ることゝなつた

【ロンドン二十七日發聯合】若槻首席全權は廿七日の第二次首席全權會議後聯合記者に左の如く語る

本日の會議の目的は議題の協議にあつたが、三時間半に亘る會談は結局無結果であつた、これは各國より出した意見に基き作成された議題草案に對しイタリーがフランスとの均等の根據からフランスが制限方法を問題とするなら比率を一般問題中に入れるべきだと主張し議論がこれに集中されたが各國はこれに賛成せず、結局明日午前十時再び首席全權會議をセント・ジエームス宮殿で開くこととなつた、明日の會議は勿論又イタリーの問題が出ると思ふが、明日は議事の全部ではなく一般的の問題のみを取扱ふ事になつた。日本としては議論倒れに陥るを極力避けたイタリーの主張するこの種の問題は何れ出ると思ふが各國もこの問題を議題の始めに出すことには餘り贊成でない

議題大綱決定

これで解決を告ぐ

【ロンドン廿七日發電通】軍縮會議に關しては左の如く大綱を定めて解決をつくることとなつた

一、軍備制限方式即ち總噸數に依るか艦種別に依るか

二、各艦種間轉換融通の可否及び方法の如何

三、艦種を如何に定めるか

四、各國に割當てる保有量如何

五、各國間の比率を如何にするか

以上五項ではなく佛國案を骨子としこれに第五項を付け加へられたもので伊國側もまづ滿足したものと解せられる。而して佛伊、英米均勢は五項で論ぜられ、日本の七割主張は四項にて論議される答である。五大項目の論議順序は未だ決定した譯ではなく一及至三項は自然の順序とされてゐるが、四、五項を如何にするかにつき各國の意見あり、結局順序を附せず關係國のアルハベット順にて佛國の提案を先とし英國の諒解を得たものであるが議題網要は依然として論議さる模樣である

議題大綱第三項細目

【ロンドン廿七日發電通】ロンドン會議議題大綱は別項の如くであるが、第三項は更に細分左の如くなつてゐる

補助艦問題

一、八吋砲巡洋艦

一、輕巡洋艦及驅逐艦

一、潜水艦

一、一萬噸以下の航空母艦及雜艦

主力艦問題

一、制限外艦艇

一、華府條約規定の代艦建造延期

一、備砲口徑變更の件

一、主艦保有量變更又は保有量變更の件 及艦齢延長の件

航空母艦問題

主力艦に準じ艦齢、更の件艦齢及代艦制限等並に搭載砲制限をなす件

商船武裝制限問題

華府條約規定を更に修正し大砲搭載施備の制限と共に搭載砲そのものの制限を明確に規定せんとするもの(日本案)

無産派の當選

二十名余に達す

と無産黨側の皮算用

【東京電話】無産黨各派は二十七日までの立候補屆出總數は社民十七、勞農八、日大十三、全民四、地方無産八、日本大衆の見込で……五十名におよぶと見られてゐる。……當選數は甚だ……に陷つてゐると……としてゐる

……ため一部には悲觀說もあるが既成政黨の人氣に見て十二、三名の當選者を出すものと豫想されてゐる、無産黨側では

▲社民(十名)安部磯雄、賀川豐彦、鈴木文治、岡崎憲、片山哲、龜井貫一郎、菅舜英、西尾末廣、山本懸蔵、島中雄三

▲日本大衆(六名)加藤勘十、杉山元治郎、河上丈太郎、吉田賢一、淺原健三外一

▲勞農(二名)河上肇、大山郁夫、小岩井淨

▲全民(二名)田萬清臣、宮崎龍介

は當選確實なりと各派にいつて居るからその總計は二十一名に達し、この外麻生久、堺利彦、三輪壽壯の各氏等は假に落選したとしても……にありとしてゐる

時事小言

大砲

「大砲」を東京相撲の横綱と間違つては行けない。茲で大砲といふのは軍艦や砲臺に据え付けられて居る憐れにも氣の毒なる正眞正銘の大砲をさしていふのである。選りに選つた鋼鐵から作り上げられた大砲、一旦砲臺の上に上つたが最後、平然として無頓着な眠りを貪ぶつて居る大砲。剛健無比で不老不死の健康を持つて居るらしい大砲、一旦立腹すると忽ち口中から火玉を吐いて數十數百の人間を屠つて了ふ大砲も、その實壽命がさう長くないといふ事を知つたらさぞかし驚くに違ひない。

當の大砲も、さうと知つたら卒倒するかも知れないが、大砲の壽命が短いのに驚いて居る處なのである。長生不死に見えるのは寢て居る間だけの事だ。一度、眼を醒すとその壽命は、驚くべき速度で減つて行く。

◇

ロンドン會議では、主力艦がドウの、巡洋艦がドウのと、むづかしい論判を戰はして居るが、

實際、戰爭の勝敗は一に大砲の威力によつて決定する。十六吋とか十四吋とかの口徑問題が起つて來るのもそのためであるが、その十六吋砲は、最大限百九十發打つと大砲の壽命が盡きる。しかも、百九十發の砲身內を通る總時間はタツタ五秒間、つまり、大砲の壽命は、嚴格に言へば五秒間で盡きることになるのである。憐れにも氣の毒だといふのは茲の事だ。しかし、過去の海戰で、大口徑砲を連續して數十發を發射した先例は少なく大概十數發で終つて居る。且つ摩擦によつてスリ減された內筒を取換へるといふ外科的回生術もあるから、五秒間で廢物となる大砲は實際上は、先づない譯だが、それにしてもその壽命の短いのに驚かないものはないだらう。十六吋砲一門の價が三千六百圓、百九十發打つと七十二萬圓、これも五秒間で空に歸するのだから、この十二萬圓の壽命も亦馬鹿に脆い譯。

◇

微妙的に言ふと右の樣なことになるのであるが、實際問題としては大砲の壽命は最も永久性を持つ部類に屬する。戰爭さへなければいよく\安全だ。ロンドン會議の成否を一番氣にして居るのは軍縮上に身を悶へて居る大砲であるかも知れない。

朝鮮人事決定

本日の閣議にて

【東京電報】本日の閣議にて左の人事を決定した

朝鮮總督府判事 伊東淳吉

同 檢事 河村靜水

同 水野重功

陞敍高等官二等(各通) 朝鮮總督府檢事 千賀順市

依願免本官

水産製品檢査

事務打合會

昨春檢査規則が改正されてより擬裝の水産製品檢査事務打合會は廿八日より四日間總督府第二會議室において開催、全鮮檢査所上り檢査官二十五名出席、本府よりは松村殖産局長、西岡水産課長等出席、第一日たる二十八日は午前十時半より局長挨拶の下に開かれ、局長訓示に次いで次ぎの諮問事項を附議した

一、改正檢査規則實施後これが製品の改正並に取引上に及ぼしたる影響如何

二、漁油の檢査並に移出に當りこれが防止に關する對策如何

三、魚油檢查事務執行の狀況如何

なほ日程は第二日本部提出打合せ事項、第三日現品打合せ事項、第四日地方提出打合事項である(局長訓示は朝刊第三面に掲載)

當選率八割

確保に腐心

當選見込み二百四十七名

民政黨勢ひ込む

【東京電報】民政黨では二十八日現在總數八割二百四十名を確保すべく極力候補者の選定をくひ止め、大體公認候補者を二百九十名とし、この上の追加は十五名内外に止める方針である。しかして本部選拠の豫想にかゝる候補は全部を通じ公認推薦數二百四十七名で、前代議士百七十三名に比し七十四名の增加を見込んで居る譯である

政友公認候補

詮衡難に陷る

第一回公認候補の發表は

二月まで持越すか

【東京電報】政友會は遲くも二十八、九日頃には第一回公認候補を發表する段取りであつたが、各地方支部の公認候補詮衡が豫想外に難渉せず、即ち候補擁立の危險状態にあるもの……

【東京電報】政友會の公認候補推薦に關し八田幹事長、本部側では……候補者の選定を……協定等の……に手間取り大體となつて各種候補の詮衡および……したこれが……に當たつてゐるが、その結果しゐるに切換、二十六日までに詮衡……九十四名の公認候補を發表し引續き發表する運びとなつてゐるが、この際是非とも豫定の……である

候補發表はなほ一兩日を要する模樣であるが右につき政友會側では左の如くいつてゐる。

政友の惱み

立遲れの損害は大きいか

統制力を缺く

【東京電報】政友會の公認發表が遲延の理由は主として選擧費節約のため自然候補者の自然淘汰をまつための如くであるが、何れにせよ政友會の立遲れにあることは爭はれない。勿論民政黨は既に立候補難に苦しんでゐる樣であるが、立遲れと競立すればこの好機に乘じ何れが利不利なるや明かである。しかして政友が手遲れの爲めの失敗とされるものは政友黨部に統制力を缺き、從つて各地方部は分を避けるに努め、選擧數も自の乾分に向つて候補難に落ちこんだ黨の方に出すのを避ける傾ひがある。政友會は黨組上より現狀維持を掲げてゐるが實際には猶く幹部に見て三十名内外の減少を免れぬと見てゐたのであるが、今日の如く手遲れとなつた以上選擧に敗退を嘆るとも更に減少數は右の數に止まらざるべく與黨との差は更に大となると見られてゐる

幹部の言分

【東京電報】政友會幹部の一部の……

立候補者 (廿八日)

高知一區 大石大(地無)

同 二區 佐竹晴記(社新)

島根一區 古川渦(政元)

同 一區 俵孫一(民前)

岡山二區 西村丹治郎(民前)

補者確立を目標とし泡沫候補は片端から自然淘汰して充分戰線を統一し陣容力の散漫分裂を避けねばならぬ、公認候補發表遲延の重要な理由は一にこの新選法に依り泡沫候補の自然淘汰をまつにある、かくしてこそ選擧費の節約を期し自然選擧革正を意味するものである

……は從來とは全く新らしい手段を採らねばならぬ、即ち政友會のみるところによれば先づ第一に優良候補を惜しむ民政黨に對して勝るとも劣らざる準備が成つてゐる、而して今後の選擧戰法としては……

故小林博士

特旨陞叙

【東京電報】長き患ひでは故明治大學政經學部長小林丑三郎博士に對し先般宮中に奏聞したる結果特旨を以て從四位に陞叙せられた

兒玉總監

光州に着く

【光州特電】兒玉政務總監一行は廿八日午前十時二十分鐵道の馬場、野口兩氏等と共に木浦を出發、穆浦十六分榮山浦着、同地官民、警察團體等の出迎へを受けて驛前より出迎への官民と共に自動車八臺に分乘して光州に入り、直に光州神社に參拜、光州女高普、高女及光州神學校を訪問、道廳において道廳及び官民有志等に……

—人—

◇小川禪氏(京城覆審法院長)▲伊東淳吉氏(京城地方法院長)▲原正鼎氏(高等法院部長)新任挨拶のため廿八日本社來訪

◇有賀光豐氏(殖銀頭取)廿九日午前八時歸城

◇伊森明治氏 洋行中のところ廿九日神戶入港の郵船淺間丸で歸朝の旨殖銀に入電があつた

◇濱崎新氏(朝鮮殖銀)京役廿七日入城▲多賀秀敏氏(東北財務部長)二十八日午後七時入城向上

◇山下秀隆氏(朝鮮商銀專務)二十八日夕東京より歸城

◇山中大吉氏(辯護士)二十八日朝平壤より歸城

—會—

故長谷川氏追悼會

西鮮日報社長故長谷川發雄氏の京城における追悼會は既報の如く二十九日午後四時半より旭町三丁目西願寺に於て執り行はれるが、この發表あるや生前の知己より花輪寄贈の申込みあるもこれ等舉式に必要な供物は發企人に於て調備一切辭退し居ることゝて遺憾ながらお斷りすることになつて居る、しかして香典は發企人に於て取り纏め平壤の遺族へ取り次ぎすることになつて居ると

江都秘錄

捕物奇聞

【29】 稻葉進 作

異國煙草 (五)

さらば、腰間の盆の火繩にあつた一服の煙草の灰は多分この職人の手が吸つたものかも知れぬ——陽之助は紙をのまぬから。(とすると、陽之助がこの部屋に入つたかどうか、また、彼が何で家を飛出したかを確めるためにはどうしても一度陽之助に會はねばならぬ)

さう思ふと太之進は急いで陰宅して、眼を醒めると直に陽之助の住宅を訪ね、內部に陽之助を呼び出すやうに頼んでみるところへ、陽之助が顏をさつてはいつて來て、挨拶もそこく\に、太之進に向しかけた、

「たつた今、市ヶ谷の方へ向つたんですが、こちらへお出かけと伺ひてすぐ跡を追うて參つた譯です。」

實は陽之助を迎へたことを何かの目じるしにと、この月根岸へ行つたことを白状しました

× × ×

陽之助は陽之助を容易に捕へたのではあつたが、その後彼が何でも一向に取調べる術もないのに、ひどく仏頂面を續けられたやうな氣持ちになり、陽之助が飛んだと云ふ證據を擧げるために漸起となつて根岸近邊を殆ど殘る隈なく手を入れて見たのであつた。

その熱心にはむくゐるがあつて、そこで何事かを探り得ると急いで濁醪に藤枝をたづねたのである。

陽之助のうちは觀次一流の、皮肉やら諷刺しの問答しやらを試み、藤枝がまごつくのを痛快がつてゐたが、やがて頃合を見計らつて、陽之助は座を片づけてしまつたのだ。

「いやあなたが幾ら、おはなの樣に行つたといつても駄目です。私の知つてゐる坂本の由といふ男が、あの日おひる過ぎ、確にあなたが陽之助の家へはいつて行くのを見たといふことが分つたんですよ」

「……」

「それでも嘘だといふなら、こゝへ由公を連れて來て、あの日あなたがどんな風をして何を持つてゐたかを話させませうか」

「……」

「まだありますよ、あなたが陽之助と連れだつて、隣の寺から出て來るのを見た。……」

「……」

「あなたはあの日、陽之助と二人でお茶を飲んで、とんだい顏をしてゐたのでせう」

「いゝえ。お茶なんぞ飲んでみはしません、絢を見やらとチョッと立寄つたゞけです」

「アハヽヽ、それ御覽じ」と、とう語るに落ちましたね、さうすると、部屋から出て行つて、てみたんでせう」

「……」

「それであの日、娘さんに會つたのですか」

「いゝえ。娘が玄關に來たやうなので、見られると恥しいから、急いで陽之助が裏から送つて下すつたのです、陽之助が御迷惑なさるといけないから、この「は誰にも話すまいと誓つたのですが……」

× × ×

これが數次の顚末であつた。大之進はそろく\口を開いた。

「それは御苦勞さまでした、ところで、私の知りたいのは、その前に來た人が誰であるかです」それから例の綿紗の怪しい男の話を數次に話し聞かせた。

「さういふ次第で陽は今、陽之助を疑べさしていたゞきに、こちらへ御伺ひに參つた譯なのです」

あすの天氣 (29)

高氣壓は支那北部にある爲め朝鮮附近の氣壓配置は不安定で西鮮は時々雪、一般に小低氣壓がある。全鮮一般に曇つて元山には雪、南西部には雨が降つてゐる、明日は天氣が良くなる

京城 晴 一時曇

廿八日正午零下〇度四

廿七日最低零下四度(吹雪)

紙上見本市

名花印 ハンカチーフ 最も便利な文房的進物用 見本送料共一打四八十錢 二圓五十錢 二圓以上各種 大阪市東區北久太郎町一丁目十二番地 中西儀兵衛商店

實用新案 西溪式傘上げ器 定價金貳圓 送料府內八錢外十錢 住宅用、店頭用として高尚美麗、洋傘取扱上最も便利、錦鏡貼ニナメル塗 製造元 西工業所 大阪市

特約店 京城鍾路通一丁目一七六 特約店 西田商店 釜山府富平町四丁目二五 特約店 榎本嘉藏商店 外ニ朝鮮各道及滿州各地ノ特約店ヲ募集ス

ハイグレード印 齒刷子、頭髮刷子 服用刷子、手洗刷子 大阪市北區堂島船大工町五三 寶商會

萬年算盤 廿七角玉五三二〇〇 廿四角玉三五〇〇 なゝめ算盤 進物算盤 大阪浪花橋北 雲州堂製造元

シマダの新製品 エレガボール 本品は當所の最新製品にして配光率及その形狀は現代照明界の代表品として多大の御愛用をたまふす 新製品型錄御申越次第急送す 大阪市東區 島田硝子製造所

袋物の賣行 最も良好 帶入〇シース〇紙幣入〇手提袋〇ハンドバック〇袍箱〇煙管〇其他 大阪市 矢澤伊三郎商店

不思議にヨクキク 家庭常備藥 ペルメル 雞冠蚊香本舖 大阪市西區土佐堀通三ノ二九 大日本除虫粉株式會社 上山ペルメル共同商社

高尚優美 耐久無比 絕對ニ破損ノ虞ナシ 實用新案登錄 最新製品 ライト印ガーター 試用見本一足ニ付送料共郵券不要 A六十錢 B四十五錢 C三十錢 西保商店

開天覽御買上の榮 衣類の若返る クラブ糊 各種澱粉 大阪天滿 佐伯澱粉工業株式會社

◉今日の大阪は昨日の大阪ではない、大産業都市としての偉大なる力を藏する大阪の活動力は素晴らしい速力で進展する。其の趨勢の狀態は本誌に依つて始めて知ることが出來る。大阪の動靜に留意する實業家は退嬰的だと云はねばならぬ。乞ふ必讀あれ。

◉商工研究記事及大阪著名優良店仕入案內滿載 雜誌 通信見本市 購讀料 一箇月分金三十錢 十二回分金三圓(郵税不用) 本誌購讀料の送金は振替口座大阪八〇六八一番へ但し郵券代用可 大阪東區本町橋 大阪府立貿易館內商品館

◉紙上見本市の廣告商品に對する照會は直接又は本館へ御問ひ合はせ下さい

新案特許 三德盛生花止 小形大 大形 丸形大 砂形小 砂形 八拾錢 盛花金 壹圓 拾錢 合名會社 福田銅器店

ハキモノ キルク草履天共 紳士用 婦人用 其他下駄類一式 (塗料實費) 加納千太郎商店

出輸入 洋食器 鍍ニッケル 硝子 アルミニユーム製品 製造元 大阪市東區博勞町三丁目 八田壽助商店

醫學博士加藤安七先生推薦 新案 安樂式衛生 折疊便具 日本便所式歐風化用便器 室內用兼込便所付 外ニ送料九十錢 使用簡便家庭患者病人小兒安全 製造發賣元 大阪西區 後藤商會

製圖器械 小學校用 中學校用 職工學校用 工業學校用 大阪市府立高校 金五十錢 金壹圓 金壹圓五十錢 金九十錢 解製圖器 定規類 卸商 中津保吉商店

大特價提供 ビクター一二九〇圓 蓄音器 元賣 大阪市 辰巳屋蓄音器店

ブッシュ萬年筆 ◇特長◇振らずとも書ける◇落ちず 定價 一、五〇より各種 ○破損即時修理 大阪市東區平野町京町橋東詰 田中大元堂

毛布、絹綿フトン特價提供 絹毛布 A B C 純毛布 A B C 綿絹フトン 外ニ送料實費 大阪市天王寺區 藤本兼治商店

アルミ 銀色塗料 (特許) 見よ!ツエ瓦飛行機の銀色化! 定價 壹坪分 二圓 大阪市 大吉商店

スタンプインキ 事務用文具 問屋 印肉 ゴム印 製造販賣 大阪市南區安堂寺橋 合名會社 森敬商店

大量仕入れ前の見本取寄

六大都市より六倍も多い患者

1648名の傳染病患者を出した 昨年の京城府

傳染病患者の多いので有名な京城府の昭和四年中の患者發生數を府衛生課で調査せる處によると總數で千六百四十八名の多數に上りその中最も多いのは腸チフスの六百十六名、パラチフスの四百十五名、赤痢三百八十五名、ヂフテリヤ百廿六名その他六十七名で昨年こそ全く猩紅熱の當り年であつた、次ぎに傳染病患者を内鮮人別にみると、内地人千三百六十三名、朝鮮人二百七十七名でおなく人口一萬に對する發生率は内地人百七十名朝鮮人十一人五で内地人の罹病率は朝鮮人の約十五倍に相當すると、六大都市の罹病率に比較すると六大都市平均の五ケ年間の一ケ年平均罹病率は一萬人中廿八人七分であるから京城に在住する内地人は六大都市のこれに比して六倍の罹病率を出した譯で甚だ寒心すべき狀態である、朝鮮人の罹病率がいちじるしく少數なのは傳染患者の屆出を隱蔽するものが多いものとみられて實際は余程多いものとみられてゐる、傳染病患者の分布狀況を町洞別にみると漢江通十六番地の七十七同十五番地の五十名が最多で該地は官舍地帯といつて三坂よりもこの方面の危險地帶といつて三坂よりから初音町の四十一、三坂の四十名之に次ぎ三十名以上の患者を出した町洞十三、二十名以上十四、十名以上十三、十名以上十八であつて一ケ年一名の患者をも發生しなかつた町洞は十六である

初等教科書の値下げ斷行

算術書を三割下げ 二月一日より實施

朝鮮總督府では初等學校用教科書は昨年一冊十六錢にあり一齊に値さげせられたが、たほそれに洩れたものあり總督府ではかねてより殘りの分の値さげについて研究中であつたが今回とり敢ず初等學校三、四年級用の算術書を現在の十八錢のものを約三割の五錢値さげを斷行して十三錢にすることに二月一日より實施する旨決定し廿八日發表したこれがため四年用算術書の發行高一年十五萬冊として總額七千五百圓の値さげとなるはずであるこれについて武部學務局長は次ぎの如く語る

普通學校教科用圖書の定價値下げ問題は兩三年來唱へられて居る所であり當局においても出來るだけこれが實現を期する爲各般にわたつて愼重に調査研究を重ね昨年二月には普通學校修身書卷二外小五冊に對し各冊一錢の値さげを行はしめたが今回更に普通學校算術書第三學年兒童用[illegible]

鄭基鉉の上告公判開かる

殺人、殺人未遂、強盜、強盜傷人、[illegible]殺人鬼鄭基鉉は[illegible]廿八日、高等法院において、[illegible]第一回の公判が開廷せられて、[illegible]被告の[illegible]

京町の火事

損害約百圓

二十八日午後一時頃、府内京町七番地、辻村洋樽工場から出火乾燥室の一部を燒いて同十五分頃鎭火した、原因は乾燥器から出火したもので、損害約百圓

るものといへども公正定價によつてこれを販賣せしむる事となるのであつて地方販賣人においても亦た文部省がある父兄においても値さげされた改正定價によつて購買するものたることをよく承知して居て貰ひたいと思ふ

感心な娼妓

つゞいての御[illegible]をはつて、まんまと大捕物[illegible]を手中に入れた、[illegible]

花街に沈む女から客の喫からのタバコを集めて貧しい人々へ御施しで下さいといふて二十八日わざく本町署へ屆けて來た、文面には片假名で『客のスイカスデ火鉢デスガ貰エナイ人にセメテ一人ニデモ上ゲテ下サイ御願ヒ致シマス』とあり一女性[illegible]

全米に語つた若槻さん

ゆふべB・B・Cから

【ロンドン廿七日電通特派員發】本夜六時若槻全權はロンドンB・B・C局からアメリカに向つて放送し日本全權渡米中の米國民の好意を謝した後日本の要求は正確公平な主張に足る無脅威海軍なることを力說した

こちらでは中繼せず

待ち呆けのラヂオ狂

【東京電話】若槻全權の二十八日午前三時[illegible]ロンドンよりの放送はアメリカ中繼により[illegible]

三十日に放送

[illegible]

孝宮内親王殿下 御箸初の御儀

廿八日行はせらる

【東京電話】第三皇女孝宮和子内親王殿下は御誕生百二十日に達せられたので二十八日午前十一時宮中において御箸初の御儀を行はせられた

町長に選擧されるはなし

一千弗で故郷を救ふ

フロレンスの郵便局長シャマス・オブライエン氏はこの世にはサンタ・クロースといふ者が存在してゐると信じてゐる。クリスマス間際に迫つた時の郵便局では日々に收入が少くなつてゆくので[illegible]

落第したとて學校を訴ふ

落第の責任は學校にありと損害賠償を請求す

【東京電話】日本大學歯科醫學生[illegible]

延禧專門學生騷ぐ

二つの要求を提出

[illegible]

これやこれ

十二才の少女飛行家

【ロスアンゼルス發聯合】ブレットの[illegible]十二の御嬢さんは勇敢にも女飛行士を志して今そ[illegible]

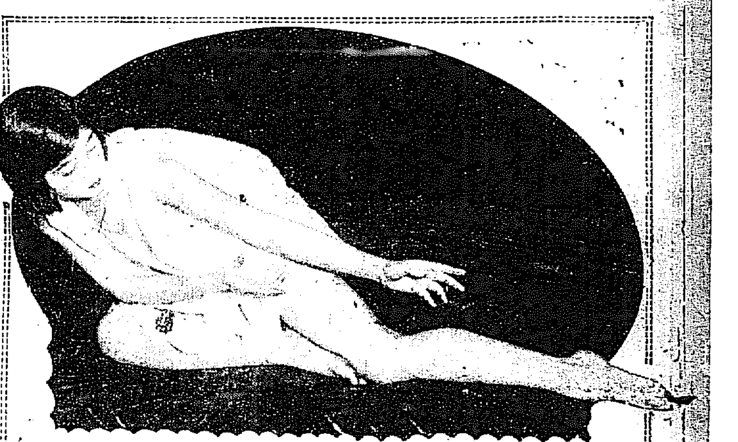

2月1・2兩夜……京城公會堂

崔承喜 創作舞踊

第一回公演

料金特別二圓 普通一圓 學生八十錢

主催 京城日報社 每日申報社

城大の選科生と聽講生募集

京城帝國大學法文學部では昭和五年度の選科生および聽講生若干名を募集する事となつたが、選科生は[illegible]

四人組の強盜

【平壤特電】廿七日午後十時頃平[illegible]

殉職曹長へ

老人の縊死

各校の武道大會

京城府内各中等學校柔劍道寒稽古はそれぞれ卅日で終了し左の通り柔道大會を開く

◇京城中學校 二月一日午前九時から在校生大會同日午後一時から第廿一回卒業生大會

◇京城師範學校 二月一日午前九時より校内大會、午後一時から校外大會

◇京城商業學校 二月一日午前九時より在校生大會、午後一時から校外大會

なほ朝鮮憲兵司令部劍道寒稽古納會は二月一日午前九時から憲兵司令部道場で開かれる

カボで捕る

白米を寄附

爆彈事件公判

二月の三日

【大邱特電】[illegible]

洋生菓子 本町一丁目 金剛山 電本二七四

市内壹圓均一 京城タクシー 電話本局一〇四〇・二七四

謝出火御見舞 辻村洋樽工場 京城府京町七番地 電話龍山八五七番

第貳拾回決算報告 貸借對照表(昭和四年下半期) 朝鮮土地株式會社

生徒募集 大田公立高等女學校
一、第一學年 約五十名
二、修業年限 五ケ年
三、出願期間 二月一日より二月十八日まで
四、選拔試驗 二月二十一日、二十二日
詳細は本校へ照會ノコト

選科生及聽講生募集 京城帝國大學法文學部

臺灣南洋視察旅行の爲め來る二十九日(水曜)出發致候に付此段謹告候也
至誠內科醫院 京城府茶屋町 鄭錫泰 電話光二〇一一番

獨逸カール・ツアイス株式會社製 ツアイス・プンクタル鏡玉 ZEISS PUNKTAL 鷹取眼鏡店 京城本町二丁目 電話本局二六〇〇番

高級 ヒナ 初生雛 東洋畜產興業株式會社

朝鮮地圖販賣元は 京城長谷川町 小林又七朝鮮地圖部

今や日本全土只『母』の聲に滿つ
松竹キネマ蒲田超特作黃金映畫 鶴見祐輔氏原作 名著の獨占映畫化 主演 川田芳子
初日忽滿員 母 人氣沸騰世界的レコード破り
時代劇 日光圓藏
陸軍秋季特別大演習
論より證據・御覽になつた方の御批判が名畫の眞價を語つてゐます!!
大正館

短擔

伊藤彦造畫伯筆

昭和五年のラヂオ界 (六)
どんな進路をとる
ラヂオに關する一考察
犬飼齋治

六、娯樂種目に對する考察(中)

和樂として列記した各種目の如何に多彩であり多様であるかに今更一驚を喫するであらう。とりどりにかくも多種な和樂がわれ等の日常生活の周圍に存してある以上千遍一律ながら毎月放送撥擲して日本の聴合でプロ編成がなされてゐるのであるがこゝに改善の余地はないか。少くもこの千篇一律を脱せざる以上プログラムの出語りとファンから叫ばれはしないか。私はこれも未解決としてたゞ素材として提供して頂きませう。

ロ、講談、落語
一、連續講談　月二回平均　延回數九〇回
二、浪花節　月六回乃至八回、八四回
三、落語　月五回平均　六一回
四、映畫物語　同　六一回
五、講談(讀切物)　三九回
六、人情噺　一四回
七、狂言　九回
(これはこの部に入れて然るべきか否かは別として便宜上この部に入れる)
八、音曲噺　五回

この部に屬するのが、いはゆる大衆向で大向ふから喜ばれるのである。娯樂として我國現在においては最も民衆に受ける種目であらう。殊に浪花節に至つてはわが國全局を通じて常に聴取者の歓迎するものである。昔は各階級の一部に受けるのみでなくいはゆる知識階級の一部においてもこの浪花節が好まれるのはなぜであらうか。或る一部の識者が浪花節を排斥するのもなかなか民衆の要求を無視したものではない。浪花節は卑俗なものとして排斥するものもあるが常に民衆は歓迎してゐるのである。種々な心情のまゝに要求するものにどんな娯樂にも一般ためになることを要求する。

一、に掲げた子供の時間に續する考察はこれのみでも優に一大論文の價値あるものであり、この小論のよく盡くす所でないからこの稿には割愛する。

八、劇
一、放送舞臺劇　月四回　平均四九回
二、ラヂオドラマ　同二回　二六回
三、脚本朗讀　一五回
四、ラヂオコメデー　六回
五、歌劇　四回
六、ラヂオプレー　二回

右の内放送舞臺劇とラヂオドラマの區別は大體において從來より舞臺において上演されてゐるものを放送舞臺劇と呼び新作は一括してラヂオドラマと呼んでゐるのである。故に別であるがこの區別によつてゐる。

この項において私が一言したいのはラヂオドラマである。嘗て話題の權威者藤谷小波氏はAKへの注文にラヂオドラマの完成に力を注ぐ事が何より肝要であるといはれてゐる。なほ語を續けて——映畫の發明は芝居の代用に出來ないことを——映畫の發展を良く加へて芝居そのものに改作り興隆除を生んだと同樣にラヂオもこの點について大いに努ふべきことがあらう。この意味においてラヂオドラマは漸く芽ぐみいて來た。このラヂオドラマをほんとのラヂオ向きに完成させるには、AKの編輯状態の許す範囲においてその完成に努力を注ぐことが肝要だ。——といはれてゐる。從來の舞臺劇を聴取すべき筈である。在來の歌舞伎劇をそのまゝ舞臺よりラヂオスタヂオに移して大勢で演じたものに成功したものは少い。歌舞伎劇で出來ない所を西洋劇の舞臺で現し得ない所をラヂオによつて生かした獨特のドラマとする所にラヂオの劇的方面の運用の妙がありはせぬか。昭和四年においても示された放送舞臺劇四九回に對しラヂオドラマ二六回は昭和五年には相當程するか數的にしてドラマが地位を占めて行くべきではないか。ラヂオドラマについては、日を改める機會もあらうからこの位でとめて五、の映畫について小言しやう。四年における映畫放送は前後を通じて五回であつた。かつて一時映畫を極めた映畫が破壊にその一職を止めて四分五裂したのであるが近時洋樂の勃興(寧ろ映畫がわが國に洋樂を勵めたのであるが)と名唄の發出、映畫樂團の成立によつて復興の氣運に向つてゐるのではないか。私はこの昭和五年には映畫放送がその回數を少くも四倍の位に達する事と期待するものである。結論を急ぐ關係上劇の部についても他の部と同樣この部も概略的考察に止めて次ぎに移る。

總督官邸でトーキー試寫會

サウンドトーキー「四枚の羽根」はオールトーキー「野球時代」の兩巨篇は明廿九日から中央館で上映される、特に總督府のファンに觀賞されてゐるとして府內六日間は、一般公開されると豫想されてゐるだけ公開の中に終始されると豫想されて居る。廿七日午後七時から映畫の試寫を總督官邸で總督はじめ夫人令孃局部長以下入連、松岡本社社長等列席のもとに「四枚の羽根」の試寫を行つた小田安馬氏の說明の後、本宮三氏トーキーについての說明をなし後映畫に入つたが總督は終始興味のうちに熱心に鑑賞し同八時半無事終了した

蘭　村田嘉久子

硝子製食器
再澤と洗ひ方

ガラスの器物は夏時分に食器にこれを使用する事が盛んになつてきました。これは衛生上からいつても又てい裁の上から見ても有利なものであるが
近頃 は色々のあるガラス物を室に用ふることが多いのでありますがこの種の硝子食器は衛生上から一般に知られてゐるのであります。
見た時には皆の洗ひ物々あるのであります。第一に問ひでゐる硝子に關して錆などを洗ふ法を知らねばなりません。特に汚れは殊に窓の戶等の事もありません。僅か洗ふ爲めに多くの時間を費すよりは、大いに手間を省くこともあります。又硝子の器物の汚れは上から下に落ちるケンとさないもので是非細かく汚れのある時は常に水が流されるやうにするのが一番よいのであります。
發見 する事が最も大切で汚れがたまつてゐるのを知らずに食物を入れると衛生に害となります。
に供する事は出來ません、ゆゑに硝子器を食器に用ふる時はなるべく透明な硝子で色のないメラカなもので無色のものは衛生でありまするが又硝子の食器を洗ふに際しては其の食器を一度よく洗ひてから水で洗つたらそれを傾斜して置くことが必要であります。硝子の食器の裏側に汚れがつきやすいものであります。汚れが殘つたまゝ下に流つてゐる時はまだ汚れが完全に除かれない證據ですから今一度よく洗ひ器をよく洗ふ必要があります。

赤ん坊の保溫法
◇…湯たんぽの入れ方
◇…前にはガーゼ褥子

普通の赤ん坊で大切な事は保溫ということであります。早產兒等では特にお醫者さんやに注意せねばならず、多期においては湯たんぽの溫度と外氣の溫度に非常に關係がありますから常に
注意 わすれてはなりません。大人の方でも一番感じますのは背筋の寒い事ですが赤ん坊をねかしておきますにも背中を溫かにすることが一番必要であります。それには布團の下に湯たんぽを入れることが最もよろしい。まづ一番下に普通の布團をしき、その上に綿の中形の湯たんぽをさし、其間へ毛布なり何なりでこれを同じ高さになるまでまいて上を平にしてその上に赤ちゃんの布團をしきます。その下に入れた湯たんぽは普通瀬戸物にいれましたものよりずつと保かで
お床 金屬がとまりその上お湯の保ちもよく一日湯騰した物を入れますと殆ど二十四時間丈夫で充分と思ひます。しかし普通は大丈夫、赤ちゃんでしたらこれ一つでもよからうかと思ひます。特に早產兒とかこれは生れつき弱い赤ちゃんでしたらまだ足とか腕とかに湯たんぽを入れてやらねばなりません。それに四帶等に溫かにしておかねばなりません。それにはよく真綿等を被せますが、真綿は汚をハヂキ濕氣をはびきますから、表裏ガーゼで作つた帽子をこしらへてその中に脱脂綿を入れて被らせるがよろしい。ふゆの季節において母親は赤ん坊の保溫には充分注意せねばなりません。

公私娼は中性に變質する
婦女の中性變質は重大なる社會問題
醫學博士文學博士　富士川游氏談

公娼および私娼は一日も早く絶滅せしめねばならぬものであります。花柳病の傳染は人類に有害なものでありますが賣淫行為をなすことにおいて他に重大なる害があります。それはこの賣淫行為が身體の上におよぼす變質の働きであります。その働きとは賣淫はこれを行つてゐる間に自分の身體に
變性 を起こすことであり、まして然してこの賣淫者が多くなれば社會は遂に敗へかつ滅亡するにいたるであらうと思ひます、その變性とはどんなものであるかといふに第一に賣笑婦の行為を長く行つてゐると女が男になつて仕舞ふ、男になるといつても真の男になるのではない。男にもあらず女にもあらざる者になるのであります。プラシュローといふ人の所にゐた女中が職業として
賣淫 をしてゐたが、數年後には男になつて仕舞つた。聰ち乳が男子のそれの如くに小さくなり、腰は男の如くに太くなり、それはかりでなく上肢と下肢とも男のそれと同樣になつて仕舞つた、こんな風に因く激しく賣淫を行へば本當の男になるのであります。

そして最も恐るべきはこの第三性になつた女は決して懐姙せぬ事になるのであるから社會上からいつて非常な惡影響となるのであります、ゆゑに第三性の女が多くなれば人民は益々減じて國民は遂に亡び、それはかりでなくたとへ第三性の女から稀に子を産する事があつてもこれは非常に惡い性質を與へるのであります。その外の
害を 數ふれば放蕩なる生活をすることが勤勞力がなくなつて作業を節約することが出來なくなるのです。精神上意志が薄弱となります。生活のエネルギーを消耗し一般に人の衛生心を減ずるのでありましてこれは皆社會に非常な害をおよぼすのであります。

幾萬の人間が腐爛しつゝあることを考ふる時は斯に根絶すべき理であります。然は以上のやうなことから公娼私娼の絶滅を期せねばならぬと思ふのであります。

カケセリフ

▲京城が棲けて一年、明治町界隈も、結局は有耶無耶でお流れになつてみたが、歐米風に入らうといふこの頃では、またぞろ〳〵界隈の話が持ち上つて來た。
▲といつても、つきものゝ金がないところから、實は新町入口にたち腐れになつてゐる妓花臺を改修して京城の代役を勤めさせやうといふ意向で、いはゞ逃げ腰で遷子に行く形。
▼それにしてもないよりは増しで、殊に南部方面お馴染の一般として歡迎になるだらうといふものだ。

大正館上映中の日光圓藏 (右太プロ作)

本社後援の二大名映畫
トーキー
廿九日より中央館で
『四枚の羽根』十卷『野球時代』八卷の兩巨篇と　マキノ現代劇『母校の名譽』八卷

母
本邦空前の珠玉篇鶴見祐輔氏原作の『母』全十二卷外右太プロ作品『日光圓藏』全八卷
二十八日より大正館で

結婚披露宴
播本恒太郎氏夫妻の媒酌にて武井庄氏長女佐太君と藤井氏長女中子孃と婚約整つたので兩家では官民多數を招待二十九日午後六時より南米倉町京城俱樂部で披露宴を張る

JOLK プログラム
二十九日(水曜日)

午前一〇、三〇　氣象概況、各地天氣概況
同一一、〇〇　料理献立「蕪大根のそぼろかけ」(무우나물無시루다법)
正午　時報、ニュース
　日用品値段
午後〇、三〇　ラヂオ學校
　頭腦の働かし方(三)　第一高女　大場勇之助
同二、一五　通俗講座(鮮語)　測候のお話(三)　趙永根
同三、四五　ニュース、官廳公示事項
同五、三〇　初等英語講座　笹谷太郎
同六、〇〇　童話(鮮語)　黄金花　安鐘和
同六、三〇　方言及巫女歌　朴春穀
同七、一〇　ニュース、官廳公示事項
同七、二五　講演「運河學に於ける朝鮮關係の立役者」　朝鮮公論社主幹　宮崎　隆男
同八、〇〇　落語　この親分、この乾分　柳亭燕路
同八、四〇　小唄(大阪)一、春風二、うそのかたまり三、空がくもれば四、雪の評判五、けさゆかし六、七草、丹頂家頁遊
同九、〇〇　獨唱　平岡　文爵
　聯唱と管絃樂(東京)
　遠山トリオ
　ヴアイオリン　遠山　芳蔵
　シエロ　遠山　忠紀
　ピアノ　遠山　つや
翌日プログラム發表、氣象概況、各地天氣實況、時報、國民保健體操

今晩の課題

讀方 (昭和三年釜山中學)
一、次の文中點を施せる漢字に讀み方を片假名で右側につけなさい。
(イ)釋迦はブッダガヤの木蔭で長い間苦行をして、つひに悟を開いた。
(ロ)漁夫の顏は得意の誇の色に輝いて、まるで凱旋の將士のやうにみえた。
二、次の語の讀み方を片假名で右側につけなさい。
影刻。曲折。潮流。珍重。平常。成就。背。誘ふ。伺ふ。辨ふ。
三、次の語句の意味を書きなさい
(イ)消息を交換す。
(ロ)耳新しい話。
(ハ)かしづく。
(ニ)飛脈を跨ぐ。
(ホ)世界的の地步を占む。

算術 (昭和四年淑明女高普)
1　或る學校で昨年の卒業生は56人でその中他の學校へ入學したのが72人であつた。これは卒業生全體の何パーセントに當るか。
2　一邊の長さ4米の正方形と、縱2.4米、横2米の矩形との面積の比を求めよ。
3　白米2斗8升で、米1石に付13000文を補ふとして75日分の飯米を得られるか。

大正館 (廿八日から)
▲『東京秋期大演習』第一、二夜▲『日光圓藏』八卷市川右太衛門主演▲鶴見祐輔氏原作、松竹蒲田作品『母』川田芳子、八雲恵美子、吉川満子、島耕二、奈良眞養、高島健一、河村黎吉共演

東亞俱樂部 (廿八日から)
▲『美男葛』嵐寛壽郎主演▲『いとし兒』ミドリ健子、大井正夫主演▲『空中轉戰』トムミックス、名馬トニー▲ドロシーダワン主演

將棋新手合 (五)
於東京市日本橋區蠣殼町二ノ十四　將棋本將棋所

平手　先手　▲五段　山北琢三郎(東京)　△五段　渡邊東一(東京)

(圖は三五同飛迄の局面)

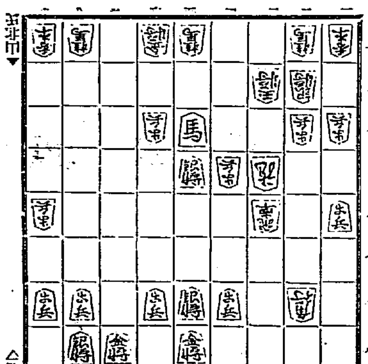

持駒　△渡邊氏　歩　▲山北氏　歩歩歩歩歩

△四六銀　▲二九飛成　△三五歩　▲三三龍　△三四金　▲四二龍
△同馬　▲同玉　△四四金　▲五二歩　△八二飛　▲四九角成
△五三銀不成　▲三二玉　(以下次號)

鮮產優良品
東洋ハツセーム
京城本町二　東洋屋

長崎屋の一
カステーラとカスマン
本町五　電本1293

保溫に滋養と強壯
無臭ニンニクエキス
肺炎肋膜 諸病に 鰻油
ニンニク(小壜十五日分金參圓)
鰻油(武國上十日分金武圓)
京城府苑南洞一九五
井上又七

御料理 [illegible]
京城府旭町
電本三九一一番

內科胃腸科
腦神經病
北島醫院
京城本町四丁目百五十五番地 (電話本局三三七四番)

株式會社
增田屋商店
仁川・京城

米作多收穫に成功
反二十二俵の增收

昭和四年度の全國米作多收穫共進會の成績によると千葉縣の北田稻三郎氏は反八石八斗三升八合即ち反二十二俵強を增收し、埼玉縣で鈴木喬助氏の七石九斗一升五合、福島縣で小川馬太氏の七石五斗四升、岩手縣で瀬藤啓一氏は七石四斗三升強を增收し共に稻作多收穫に大成功した。今同氏等の稻作法を見るに、同氏等は曉沃案式稻作法を行つて居る。曉沃案式とは曉沃案と云ふ一種の肥料を合肥料に用ひて行ふ稻作法であつて、此曉沃案を用ひて肥料の自給肥を行へば今迄使つて來た何百貫と云ふ金肥は殆んど半額で足り、倍收穫の增收も出來るので今各地で大好評である。曉沃案の發明者は東京小石川大塚仲町日本土地改良研究所であるから詳しき事柄は同所宛ハガキで申込めば曉沃案に對する說明書や實驗成績書類の參考書類を無料配布する筈なれば早速申込がよい。

棚卸非常大廉賣
二十六日より三十一日まで
下落しました 新安値品
◎冬物正札の三割引◎半額割引
◎店內全部二割引
非常廉賣の人氣は目下白熱化して居ります是非御來店の程を御待申居ります
京城明治町 梅澤呉服店

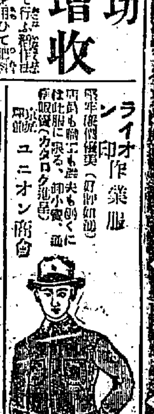
ライオン印作業服
堅牢優美(好評如湧)
丙所も職工も農夫も働くには此服に限る、御小賣、卸賣(カタログ進呈)
京城 ユニオン商會

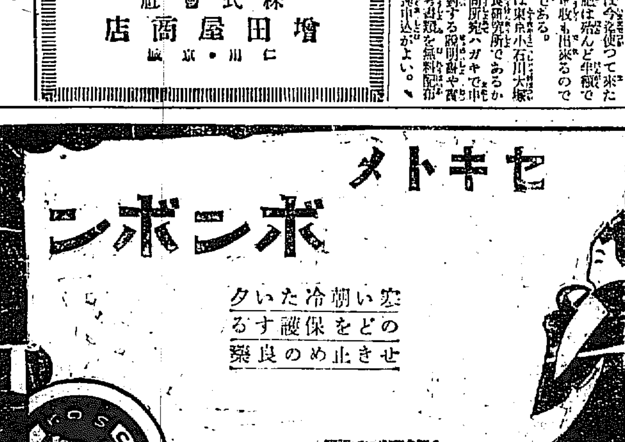

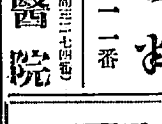
寫眞機械材料
(目錄進呈)
釜山本町一丁目電車通
岩瀨寫眞機店
電話七五五番
振替釜山七五五番

仁丹の国民教化運動
金言 師は三世の契 (弟謹)
尾崎學堂が一代の雄辯家として實に尖銳な毒舌と自熱した議論を持つて居られることは隠れもない所であるが、從て彼の得意は攻擊演說であり、彈劾演說に至つては其殼もお手に入つたものである。出で先達てJOBKから崩澤榮一先生の何かの記念日に先生を讃仰する講演を頼まれたが、演說を飯よりも好きとせられそうな學堂先生でありながら何故か其の講演を斷つて了ふた。その譯を尋ねると、先生は『自分が演說をすると直ぐに攻擊演說になつて了ふ。幾ら何でも恩師を攻擊するわけには行くまいぢやないか』と言つて笑つた。
仁丹純銀酒缶
仁丹の煉歯磨
仁丹ハミガキ
仁丹の体温計
銀粒新製仁丹

金輸出再禁止した二國（下）

金保有高

所がアルゼンチンには少々ぐらい流出しても驚かない盛多額の正貨がある。その所有額はアメリカ、フランス、イギリス、日本、ドイツに次ぐ多額に上つてゐる。紙幣に對する準備からいふと日本に次いで世界第二位の高率を維持してゐる。しかもその準備率は一九二七年八月金本位に復歸した當時よりも今日の方が高い。即ち左の通りである。

（單位、金保有高は千金ペソ、紙幣發行高は千紙幣ペソ、一金ペソは二、二七紙幣ペソに當り邦貨約二圓に當る）

	一九二七年八月廿六日	一九二九年十一月廿六日
金保有高		
兌換局	四五一、六四〇	四四〇、六六六
國立銀行	七、〇四四	三〇、〇〇〇
紙幣發行額	一、二三四、三八八	一、二五〇、三三八
準備率	七七％	八二％

銀行制度

兌換局といふのはアルゼンチンの發券銀行で、一八九〇年創立、ヨーロッパ大戰中一時閉鎖してゐたが一九二七年八月再開したのである。アルゼンチンには中央銀行がない國立銀行があることはあるが、今日では市金銀行たる以上に出でない。一方において政府の保護を受け、他方において民間銀行と競爭してゐるやうな有樣である。しかも市銀行間には緊密なく、各銀行は各高率の現金準備を常に保有して置かなければならぬ有様であるかといふ事情で以前から屢々中央銀行の設立案や兌換局と國立銀行合併案が出たがまだ實現しない。しかし今回の金兌換停止に伴ふ金融硬塞を緩和するために政府は國立銀行に手形の再割引を命じたその利率は六分である。

◇　◇

國際貸借のバランスがいちじるしくわるくなるとかふして金の輸出を再び禁止せねばならなくなるか、或ひは準備出資と現金とを合して金輸出込みの會社を作るかの二種であるが、この内何れの方法を選ぶかについては、業績查定委員會が運合事務所に全部通商し參加者、不參加者の數が判明した上で次回の創立委員會に諮り決定することに決定

一、小口拔荷營業に關する件

販賣の預り倉庫局の原案通り可決。

營業倉庫の充實と商人への低資融通

實現はなかく困難

總督府では營業倉庫豫算五十萬圓を不成立豫算の原案そのまゝの形で追加豫算として臨時議會に提出する方針ですでに在京中の林財務局長が大藏、拓務兩當局に說明を開始した事實であるがこれと同時に鮮米の內地移出の統制をより有効にする爲に一部で問題となつてゐる鮮內の米穀倉庫充實と低利資金融通については米穀商側では熱心に希望してゐるに拘らず當局の態度はあまり問題としてゐないので容易に解決されさうにない。倉庫業側の充實をはかることは結構ではある鮮內の既設倉庫が何れも經營難に陷つてゐる今日より以上の増加を求むるは無理な問題であるが、まづこの方面の統制を望む前に既設倉庫を合理的に合同せしめて、その經營を確立する必要があるとの意見も一部に擡頭してゐる。更に又一部には三井、三菱兩社の有力なる倉庫業者の進出を援助して、これ等の手によつて販賣を決せしめ米穀の倉入れも奬勵して鮮內を確立するとすれば至極簡單に行はれ、かつ低利資金も出來るから和信銀の融通も行はれる。低資融通については鮮銀、殖銀等もその方法を擇むことをおすすめすることゝなるが、鮮銀および殖產銀行を通じて行ふとしても預金部から融分の資金を入れた適合は一般銀行が相當の手數料をとる關係で上、六分二、三厘位になるので果して期待されるやうな効果をおさめるかどうかが疑問視されてゐる。この問題については鮮銀頭取でもまだ具體的研究に着手してゐない模樣である

在外正貨二億台割れ

三井が正貨現送

【東京電話】日銀では今後も依然として爲替賣却と正貨現送を並行して行ふ方針であるが在外正貨は既に二億圓臺を割つてゐるので今後の上率しく減ずるならば正金銀行はクレジットに手を觸れるに至るべく、又日銀は一層爲替賣却を避ける模樣である、しかも目下棉花輸入期に際し內地爲替銀行も輸入資金の缺乏を來したので三井銀行は廿一日天津丸で正貨約三百萬圓を現送すべく決定し船腹を豫約した

傷害死亡に倍額支拂

明治生命の試み　傷償補

明治生命では最近契約高千圓につき一圓の傷害保險料で傷害による死亡に限り契約高の倍額を支拂ふといふ新種保險を創始して保險界をた、最近我國にも工業の發達につれて事故從業員の増加による死亡が相當高まつて來てゐるのでこの方面では大いに注目されるに至つた

運合の業績査定

三百三十五萬圓

參加店數は千三百

廿四日から四日間にわたり開催された運合創立委員會は廿七日の創合で創合の基礎的準備は大體協議を終了し、左の如く決定した

一、業績查定に關する件

運合參加店千三百店（運合同盟一店と計上すれば九百三十二店）の業績查定申告總額は四百九十二萬四千四百六十八圓で、これに對する查定委員の査定額は三百三十五萬九千四圓である

一、補償金に關する件

右の業績查定額に對する補償金は二百七十萬圓でこの內五分を控除した金額即ち二百二十萬五千圓の半額は運合會社と鮮鐵の負擔金、殘額は各參加店に平等に配當することに決定した、從つて運賃價格は[illegible]

一萬五千圓を各自の業績査定額で按分したものである。

一、營業開始に關する件

營業開始後の收支豫算書は京城駅を除いては出來上つてゐるが、大體右の收支豫算書を基礎として、今後もなほ各直轄驛の提出の收支豫算書と營業開始時期及びその適否を決定した後で直轄驛から引繼ぐべき什器備品の處置、人員の配置を行ふこととし、また運合同會社にあつては直轄驛の開業準備完了後に行ふ筈である

一、運合會社設立に關する件

會社設立の方法については各委員が夫々自己の意案を持ち寄つたが、結局これを大別すれば、一、株式全額を三百萬圓の四分の一とする、鐵道局側と運合同盟側の協議を以て組織した會社の中心となつて進めるやう[illegible]

鮮米運賃の引下論起る

京城側からも

仁川穀物業者間では現行運賃が高率であるとして運賃（仁川淺野間六十七圓）を適當に下げて現在鮮船會社が開始しつゝある契約賃の四十圓に切り下げて貰ふべく運動の必要を認めて居るが京城側もやはり同樣の說を抱き鐵道局へ調を開始したので運合會社でも鮮鐵側でも如何との觀が起る模樣である。同運賃引下論については大體左の如くである。即ち仁川の當業者が唱へる如く四十圓に切りさげれば、勢ひ運賃で協定運賃は六十圓に引下げるのが適當ではないかと云ふ說がある、これがため却つて鮮米移出の不利を招くのは免れない、鮮米移出の不振で殆んど輸出減し、現在では年末に比し約半數の船腹なので、運賃も近く崩壊から安定するはずなので、この際の協定運賃を引下げるのは寧ろ得策でないとしてゐる。これがため総合會に提出された時はこの問題を中心として相當の波瀾を起こしさうな模樣である

全鮮の信託大會

二月下旬開催

信託業者の整理が進行となるにつれて、鮮內の信託業者中には京城の信託業者の統制を望むもの多く大正信託、仁川の朝鮮信託、京城信託、大正信託等の聯合會がにはかに色めき立つて來た、一方昨年十一月には仁川の四信託會社を以て組織した聯合會京城信託を中心となつて進めあげてゐる

南鮮運賃等級協議

獨安販賣權は三井獨占に決定

ドイツ硫安の鮮內販賣權問題は未解決のまゝ今日におよんでゐたが廿七日三菱商事よりアーレンス社に對し正式に本年度朝鮮の販賣より手をひく旨回答して來たので三井物產支店に販賣權があつたといよく決定を否認してゐるが、大體に於て三井の獨占を暗示的に指定してゐるので、實際上販賣は殆んど三井が獨占する結果になるものとして何等の兩社も附せられてゐないと

需要期を控へ獨安値下斷行

一叺八圓方を

硫安市場は先安不安から地方よりの買氣は全く影を沒した有樣であつたが、昨今入札期の近づくと共に日窒硫安特約等の收合會弗々と現れ、湖南線、京仁線方面を合して一萬トン未滿の取引があつた。かくて各社は目下競爭的に賣込に沒頭してゐるが、從つて當業者間に一つの不安を感ぜしめてゐた獨安の値さげが廿七日突然斷行されたので、各社硫安も對抗上これに追隨せんとする氣配が濃厚になつて來た。即ち獨逸安の今回の値さげは百六圓五十錢見當から一叺トン當たり八圓方の値さげで、殆ど百圓臺を割るに至つたものであるが、今後各硫安の相場はこれに順應せられ、更に値さげされる模樣である。なほ獨逸安の特點であつた、フオール、クローズ（値さがり賠償約）は廢止することとなるらしい

內地紬糸の移入稅撤廢

大阪が運動

（大阪電報）內地紬糸の朝鮮移入稅撤廢運動は二十七日の大阪商工會議所役員會で益々具體化し、三十日の總會を經て當局へ陳情することに決定した

貯銀の決算案

朝鮮貯蓄銀行では廿日創立後最初の定時總會を開き損益計算利益金分配案を附議することとなつてゐるが利益金分配案左の如し

▲六萬九千八百四十七圓當期純益金▲これが處分▲八千圓法定準備金▲二千圓配當平均準備金▲六千圓役員賞與金▲五萬圓配當金（年八分）▲一千八百四十七圓後期繰越金

南朝鮮鐵道總會

南朝鮮鐵道會社第四回定時總會を二月六日東京丸の內本社に開催、營業報告、利益金處分案、及監査役全員任期滿了に付改選の件等であるが、現任監查役は大村百藏、松下榮三、前山鶴吉の三氏である

商店經營講演會

商業會議所では來る二月三日午後七時より公會堂に於て日本橋也氏（京城）の「小賣商店の經營に就て」と題する講演會を催す筈（入場無料）

商議所では二十九日午後二時より交通運輸部會を開き左の事項を協議する筈

一、鐵の鐵道運賃等級並に小運送貨物に關する件

銀行券發行高週報

自十九日至廿五日

一、銀行券發行高	一〇八、三五六	二三
內		
正貨準備	三六、八五〇	[illegible]
保証準備	[illegible]	[illegible]
行平均發行高	[illegible]	[illegible]
發行最高	一〇九、六二〇	[illegible]

日銀現況（廿七日）		
發行高	一、五六七、九六	增 [illegible]
正貨準備	一、〇七二、四〇	減 [illegible]
保證準備	[illegible]	[illegible]
限外發行	三三、六三一	[illegible]
貸出高	二六〇、三二	[illegible]

海外經濟電報

（廿八日）

紐育銀塊	一〇〇片八分	五
米 棉	四十五錢 五	安
東京コール		
翌日拂	一錢五毛乃至一錢二厘	一厘
無條件	一錢五毛乃至一錢一厘	一厘
普通	一錢五毛乃至一錢一厘	
紐育銀塊	四四仙八分	三
倫敦銀塊	二〇片八分	
英米爲替	四弗八六仙三二分	
日米爲替	四九弗一七二分	
スチール株	一七七弗八分	
アナゴンダ株	七三弗八分七	

取引停止

三　高伊商店　伊佐早川　府內北米倉町四

落穗

ムどうした加減か數日前からポカく暖くまるで春のやうですさかり出した▲これがさうな陽氣だつたので漢江の氷がすつかりとけはじめて心配したのはこの頃採氷中の天然氷業者で、これがため天然氷の品物が危險なのと氷の質が惡くなるのとで廿七日から採氷をやめて休業した▲ところで京城の倉庫にはまだ貯藏がある▲これから又寒くなつて氷がはれば結構だが、此の際若くて來年の氷は今年まで約二萬トンとつたがまだ七千五百トン入れねばならないので困ると製氷會社ではこぼしてゐる▲今年の夏は氷の値段が高くなり、もう一度寒くならなくては大變だとやきもきしてゐる▲又は業者だとあれば心配なし、非でも暖くなつて貰はねばと思ふ點において不安がると手ぐすね引いてゐる

株式

高下頼りなく焦付同様

前場　二十七日後場の高低安値から今朝も阪地諸株が一、二十錢乃至四、五十錢の小浮動を示してゐるので仕手は全く氣乘らず只東新百二圓四十錢と前日より五十錢安の不味に寄付き十七圓九十錢があつたのみで市場は焦付同樣の商狀を呈してゐた、即ち前後場止にて京取十錢高、東新は五十錢安であつた

依然小浮動

後場　前場焦付商狀に推移せし機先、後場も阪地の變らぬ商狀を入れて依然氣乘らず二新百二圓二十錢と小寄付アト一齊見送りで全く小浮動を繰返してゐた

刺戟性乏しく結局は仕手戰

總選擧までにまだ時日が相當あるために政戰としての興味はなはだ薄く市場も無刺戟のまゝに全く閑散を呈してゐる、何分一月限は新常と相當の手持あり、株式に特に影響を與へたのは殆ど無で結局は仕手の戰となる模樣、今後選擧の熱と共に新規の出動はなく退嬰的な空氣と金解禁の影響などから相當多額の取組を持ち强氣筋は稍々弱氣となつたので市場は人氣がないため、結局は仕手の持つ株に依つて左右される

選擧終了迄は陰鬱に推移

目先に總選擧を控へてゐる事とて仕手の態度は益々慎重に從つて市場の閑散は極度の閑散を呈して、今週取引の活況を望むは不可能であらう、只先の株式の低迷に倣ふ事と株價の低落は未だ止まらず從つて取引は一層閑散となり從つて相場は殆んど變動なく寧ろ刺戟として變化もなく、このまゝ推移するものと見られてゐる

氣乘薄の閑散

前場　現在常限の安値を下げたのは大勢に變りなく寄付から先限二十六圓七十錢より三錢安に先限二十七圓二十錢安値は地方筋の小賣出しで當限は底入れ氣分で前日とほとんど變りなく、後場も押目待ちで閑散を續けてゐた

つよきよわき

株式　總選擧を目前にひかへてはみるが仕手の態度は全く閑散で株は全く依然休會狀態を續けてゐる

期米　どこの市場も人氣の低落氣配で期米は一般に上昇を控へてゐる、殊に京城のみは東京仁川共に強含みである

▲これは當業者の話であるが、これは全く支那事變以來の總選擧で結局は政友會と民政黨の決戰となるのであるが、常に高く相場を立て直すことは非常な困難を來すものであらうと▲つよきよわきにこれは何れとも云へないが、この頃の相場は鮮米の取引が[illegible]

期米

戻り賣りで伸力乏し

前場　高値は依然買方勢力の保合から先限二十七圓十三錢と七錢安に寄付き後常限當限は不振、仁川は米筋の新規の買物が先行して小締めの保合から七十九錢と引返し京城も同樣に寄付き、全く見送りで居る

閑散不味

後場　前場不味の機先後場も地方筋の小材料と仕手の勢ひで先限二十八圓安、仁川のみは戻すれば依然として寄付き十七錢と引返し期米は大した商ひもなく保合に推移した

今後の勝負は正米の向背か

目先材料は一巡し今後は政戰の成行を眺めて買方と賣方の勢力は互角であるが、買方として正米の出廻りの如何であるが、總選擧後の市場に於ける正米の相場は何如にも弱含みで、買方としても一時の戻しの上値は重苦しいと見られる向もある

賣方は乘替待

商々期米納會が切迫したので當業者の間には七千石內外の所實米化すべき數量は目下の見込みで賣方は大分乘替へに積極的となつてゐるらしく今後向が多い狀態である

暫くは保合か

目下先限に對しては獨り富田屋が賣方で買方は相當の數量で乘替後も種々の現物市場の影響に加へて正米市場の不振も東京や大阪の傳へるところでは目下相當に引締りつゝある

米株研究會の出現!!

見逃せぬ

本社では何れも米株研究の爲め多年の經驗を持つ方々に依つて組織した米株研究會を設け多數の方々の御利用を希望致します

仁川府京町三丁目一番地
米株研究會
電話一七二番

株式（廿八日）

京取短期

銘柄	寄付	大引	高値	安値
京取前	[illegible]	[illegible]	[illegible]	[illegible]
京取後	[illegible]	[illegible]	[illegible]	[illegible]
鐘新前	[illegible]	[illegible]	[illegible]	[illegible]
鐘新後	[illegible]	[illegible]	[illegible]	[illegible]
大新前	[illegible]	[illegible]	[illegible]	[illegible]
大新後	[illegible]	[illegible]	[illegible]	[illegible]
安取前	[illegible]	[illegible]	[illegible]	[illegible]
安取後	[illegible]	[illegible]	[illegible]	[illegible]
東新前	[illegible]	[illegible]	[illegible]	[illegible]
東新後	[illegible]	[illegible]	[illegible]	[illegible]

大株短期

銘柄	寄付	大引	高値	安値
大新前	[illegible]	[illegible]	[illegible]	[illegible]
大新後	[illegible]	[illegible]	[illegible]	[illegible]
鐘新前	[illegible]	[illegible]	[illegible]	[illegible]
鐘新後	[illegible]	[illegible]	[illegible]	[illegible]
日鐵前	[illegible]	[illegible]	[illegible]	[illegible]
日鐵後	[illegible]	[illegible]	[illegible]	[illegible]
東新前	[illegible]	[illegible]	[illegible]	[illegible]
東新後	[illegible]	[illegible]	[illegible]	[illegible]
日蓄前	[illegible]	[illegible]	[illegible]	[illegible]
日蓄後	[illegible]	[illegible]	[illegible]	[illegible]

東京現株

銘柄	値段	銘柄	値段
株	[illegible]	新 鐘	[illegible]
新	[illegible]	同 新	[illegible]
鐵	[illegible]	東 拓	[illegible]
新	[illegible]	同 新	[illegible]
新	[illegible]	富士紡	[illegible]
取	[illegible]	日 石	[illegible]
		満 毛	[illegible]

京取賣買と日步

京取	[illegible]
日步	[illegible]

東株短期市場

	寄付	大引	高値	安値
前	[illegible]	[illegible]	[illegible]	[illegible]
後	[illegible]	[illegible]	[illegible]	[illegible]

出來高

京取	[illegible]
大新	[illegible]
東新	[illegible]
安取	[illegible]

期米（廿八日）

▲仁川

限月	前場 當限	中限	先限	後場 當限	中限	先限
一	[illegible]	[illegible]	[illegible]	[illegible]	[illegible]	[illegible]
二	[illegible]	[illegible]	[illegible]	[illegible]	[illegible]	[illegible]
三	[illegible]	[illegible]	[illegible]	[illegible]	[illegible]	[illegible]
四	[illegible]	[illegible]	[illegible]	[illegible]	[illegible]	[illegible]
五	[illegible]	[illegible]	[illegible]	[illegible]	[illegible]	[illegible]
六	[illegible]	[illegible]	[illegible]	[illegible]	[illegible]	[illegible]
七	[illegible]	[illegible]	[illegible]	[illegible]	[illegible]	[illegible]

府內延べ（廿八日前場）

	前寄	前止	後寄	後止
◇釜山 一米	三六・一〇	三六・一八	三六・一〇	三六・一三
二米	[illegible]	[illegible]	[illegible]	[illegible]
三米	[illegible]	[illegible]	[illegible]	[illegible]
◇大邱 一米	[illegible]	[illegible]	[illegible]	[illegible]
二米	[illegible]	[illegible]	[illegible]	[illegible]
三米	[illegible]	[illegible]	[illegible]	[illegible]
◇群山 一米	[illegible]	[illegible]	[illegible]	[illegible]
二米	[illegible]	[illegible]	[illegible]	[illegible]
三米	[illegible]	[illegible]	[illegible]	[illegible]

大阪期米手振（前場）

賣方　鶴井正、高尾、田金
買方　上柳、廣瀬、田中等

大阪期米取組高

	賣方	買方	取組高
當限	[illegible]	[illegible]	[illegible]
中限	[illegible]	[illegible]	[illegible]
先限	[illegible]	[illegible]	[illegible]

◇大阪棉花

	寄付	止め
前場 當限	[illegible]	[illegible]
先限	[illegible]	[illegible]
後場 當限	[illegible]	[illegible]
先限	[illegible]	[illegible]

大阪市中外相場

ストリクト・ミドリング	一、二月渡	[illegible]
ブローチ	同	[illegible]
ベンガル	同	[illegible]

◇大阪三品

限月	寄付	前引	寄付	大引
一月限	[illegible]	[illegible]	[illegible]	[illegible]
二月限	[illegible]	[illegible]	[illegible]	[illegible]
三月限	[illegible]	[illegible]	[illegible]	[illegible]
四月限	[illegible]	[illegible]	[illegible]	[illegible]
五月限	[illegible]	[illegible]	[illegible]	[illegible]
六月限	[illegible]	[illegible]	[illegible]	[illegible]
七月限	[illegible]	[illegible]	[illegible]	[illegible]

◇橫濱生絲

	寄付	止め
前場 當限	[illegible]	[illegible]
先限	[illegible]	[illegible]
後場 當限	[illegible]	[illegible]
先限	[illegible]	[illegible]

◇現物相場 一二四圓

◇鐘紡銀

	前日	本日
當限	[illegible]	[illegible]
先限	[illegible]	[illegible]

大阪砂糖前後場

	寄付	大引
當限 前	[illegible]	[illegible]
當限 後	[illegible]	[illegible]
先限 前	[illegible]	[illegible]
先限 後	[illegible]	[illegible]

大阪砂糖現物

日糖（上白）	現物	[illegible]
臺灣中館	二十四圓九十五錢	

市中米直報

丸キ正甲玄米	二四圓二〇	
白米御飯（甲）	一九圓〇〇	
仁川一等白米	二六圓〇〇	

金　十二時發表（廿八日）

銀	[illegible]	

正米

京城　三等二十四圓五十錢、一等米上二十二圓三十錢、二十二圓三十錢二十錢、等糯白十九圓、白米上二十三圓四十錢、上米六錢九厘中六錢七厘下六錢五厘

大豆　龍山十四圓六十錢長湍十五圓、淸川十五圓、錦原十五圓

仁川　九キ正三等二十四圓三十錢、丸十七十錢九、四圓、四等二十三圓三十錢、仁印九十錢丸へ四等二十三圓三十錢、神力四十錢、七十錢七厘、花米六錢四厘一、白米丸仁印二十六圓、精米組合等白米二十六、四十錢で前日と變らず商內も閑散

大豆　長湍碰汲田十五圓四十錢、釜山十五圓二十錢、白川十五圓新義州十四、六十錢天安忠澤十四圓五十錢、海州十三圓八十錢でこれも取引は閑散であつた

釜山　天候不順、殊正搬近に出廻り薄く從つて貨物も少なく地場小口の供給が三千四百十三石の當用買ひに過ぎず從つて氣配も前日同樣の保合ひにて慶北殻良二十五圓丁良神力二十四圓五十錢良前二十五圓五十錢神力二十四圓丁見當を唱へた

大邱　殊正搬近に出廻り薄く、月末の爲めに捌つた荷物なく市場は氣乘薄にて實需筋の需用もひにて當品も保合ひで殻良二十四圓七十錢神力二十四圓二十錢見當を唱へた

群山　各地は手堅きも當地の殊正搬近に双方手控へ氣味にて人氣引立ず急ぎの增加ものなく買手も月末とて當用に限られて氣乘も勘く氣配も保合ひにて丸せ拔き三等二十六圓六十錢四等二十四圓九十錢見當を唱へた

仁川期米本玉表

當限賣方	米穀	五〇〇〇
買方		二、二〇〇〇
中限賣方		一、一〇〇〇、九
買方		六〇〇
先限賣方		[illegible]
買方	九、二、二〇〇	[illegible]

群山廻米報（廿八日）

船 便	米 籾	二、一九七叺 / 二八九俵
汽車貨	玄米 / 籾	八、一〇一叺
牛車便	玄米 / 籾	一、四七四叺
合 計	籾 / 玄米	一二、八七二叺 / 二八九俵

本玉　二十八日前場までに

東新　賣方　田中四六〇、正四四〇
買方　松山六〇、正山四〇
京取　松山三、五三〇新山七五〇立山三九〇正暗三八〇山中道一〇〇京證二八〇
大新　賣方德整三六〇山中道二〇〇立山三〇〇新山二〇〇▲買方南三、二〇〇洪敢一、八二〇金旋四一〇
日新　二一〇

維新秘錄　井伊大老（197）

松林伯知演
吉川保正畫

天王寺の當侍小川欣次兵衛は忠も縮り先祖の本獻、就ては此の一儀、多一郎の申すを取と聞き、欣『あなたは水戸の御家士にて、關山一郎の主謀者でござつたか』多『左樣にございまする、たゞいまも申す通りわれく同志は京都大阪において尊王攘夷の旗を擧げんものと相圖にその計畫をいたしたれど早くもこの事役人に聞え多勢の捕方が出でましてござる、彼等を相手に心ならずも斬りまくり眼目は受けるは覺悟の外、よつてこれまで引あげて參りましたが、この上はわれく父子自殺仕る、ついては甚だ申兼ねる儀ではあるが御住職のお聞き屆け下されば、お閑き濟みなさいますれば有り難く存じまする』欣次兵衛これを聞いて欣『こゝで自殺をなされるか、さらば心靜かに』多『左樣にございます』欣『心底御生害をなさいまし、この方が御案內いたせ』久『且那、えらい事

なりましたナ、裏には役人が捕方を佛れて參つてをります』欣『そのまゝにいたしておけ、承院にも白布を敷け、イヤ役人が何と申すとも捨置け、今この方々は自殺いたす』久『承知なものが飛び込んで來ましたナ、どうなりませう』欣『どうなるものか、武家にて自殺いたすのだ、久『それは成程なことだ』欣『それは成程な事が出しますぞ、あなたも爽り落ちだ、疑ふ由もない人に陣羽を着して腹を切らせるとはあきれた事だ』欣『何を申す、安堵いたし居れ』

けるこゝでト欣次が住院の廊下へ白布を敷いた欣次兵衛は欣『高僧殿にて御生害なされるやう』多『御厚意恭み存ずる』此左衛門と共に庭に下り御の座に白布を敷き、そこに端座いたして一同の處には山陽の詩が掲げてありこれに床傍の犬筆、又吉田の花瓶に寒咲の吉野櫻が插してある。多一郎は小川欣次兵衛に對ひ多『かくの如く御世話になりまする、前世の因緣と存ずる、身を以て御禮を申上げる』

を走る忍出たいことだ。時に欣次兵衛どの御覽の如く庄左衛門は未だ弱年、見苦しき最後の無きこともあらば御介錯下さるやう、これ又お賴み申し置きまする』いひ終つて衣類の前をくつろげ一旦切つた脇腹へ又短刀を突立てズーツとひいて來た、あふれる血潮、それを右の指に染めて傍らの襖に『爲なたぞと知れと認めて夫をずツと見てゐたが、やがて庄左衛門に向ひ多『先へまゐるぞ』と一言申し倒れた。立派な最後です、武士も生きる道のために喉を突、パツタリ前へ庄左衛門は父の最後の態を見て、かういふものばかりならば國の寶だけてこれ又短刀を取上げた。

自殺仕る、ついては甚だ申兼ねる儀を聞いて、其子の庄左衛門、小川どのへ御禮、多『庄左衛門生害をなされるやう』多『庄左衛門、其方は父子打揃うて死する事もなる、殊に父の御厚意によつて欣『一盃恭なく知いたした拙者に御しての上の御厚意、ことに御免下さるよりその上の自殺を見届けて御身の上に御免なさるやう此の儀を頼み入る

京染なれば京屋へ

朝鮮名物　溫泉應用の新藥　溫泉の花入　湯の花

醫學士　佐藤小五郎
內科一般
特ニ　呼吸器病　循環器病
京城本町二
佐藤內科院
電話本局七〇〇番

京城日報
朝刊

國體に對する疑惑

突破躍進!! 忽ち二十版

事實だ! 恐るべき事實だ!

傳統二千六百年のイデオロギーは今や幻滅の淵に瀕してゐる。思想の混乱と血みどろの闘爭より奔出する疑惑の激流を何とするか? 本書に收むる疑惑凡そ五拾餘項、東京帝大、京都帝大、早大、慶大、同志社、陸軍士官學校等より集めたものだ。いづれも戰慄すべく、驚倒すべく、ヒヤヒヤし、ハラハラするものばかりだ。

何とする??

見よ怖るべき疑惑は既に國家の中樞を侵しつゝあるのだ!

黴の生えた觀念論か?
一九三〇年の科學か?
大膽痛烈の斷案を本書に見よ。

◆定價壹圓五拾錢　送料八錢

里見岸雄 二大快著

天皇とプロレタリア

65版

殺到殺到! 物凄い賣行
一切の懷疑一切の二元論をこつは微塵に粉碎した思想界のダイナマイト! 壯烈! 痛烈!
新日本の黎明だ! 光だ!
活眼を開いて本書を讀め。

◆定價壹圓五拾錢　送料八錢

東京・神田・今川小路
アルス
振替東京二四八八八番
電話九段二一七五・二一七六

世界人と世界的な
明治チヨコレート

明治製菓株式會社
東京丸ノ内

A―39

飲み過ぎ食べ過ぎの不快をサッパリとさす
アドース
その他
一般下痢、鼓腸、醱酵性下痢、急・慢性腸カタル、胃酸過多症、慢性便秘、食餌中毒
糖衣錠・錠劑
大阪市東區道修町二　發賣元 武田長兵衞商店

優等清酒

馬山 原田 釜山 吟釀
京城林町一五五 鍛冶酒店
京城黄金町三 大脇酒店
京城本町四 若鶴支店

南大田 リンゴ カステラ

鳩
御常用トシテ定評アル
筆墨
六六錚 廿五錢
二号天府 十五錢
平安 (鳩印) 五十錢
お花墨 (櫻印) 壹圓
鳩居眞書 十錢
以上ノ圖ハ現型二分ノ一圖
內地送料十二錢
宮內省御用達 京都寺町姉小路 香筆墨紙具 鳩居堂

鷄の研究
二月號出來
鷄の衛生に就て
卵黄の色
斃死鷄の淘汰と選擇（二）
小雛及鷄の飼料理に就て（四）
經營の核心に觸れて
產卵持續性助長の研究と實驗
種禽の選擇飼養管理
白レグの就巣性に就て
養鷄の趣味と利益
鷄病とその對策
養鷄組合の經營（八）
鷄舍の窓の構造に就て
採卵養鷄を主義で進める人のために
系統の飼ひ方
養鷄躍進!!三百卵鷄時代近し
本邦最初の鷄卵共同冷藏庫
卵價とその對策
東京丸ビル七〇七區 鷄の研究社

資本金五百萬圓
朝鮮火災
本店 京城朝鮮

賜工場主に拜謁 工場へ侍從御差遣之光榮

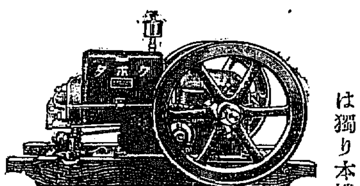

農林省比較審査第一位

クボタ石油發動機
堅牢・簡易・經濟・出力大
絶對信頼を許されるは獨り本機あるのみ
陸用 二馬力半 三馬力半 五馬力 七馬力半 十馬力 十五馬力
船用 六馬力

（地方代理店御希望の方は至急御申越被下度候）
釜山府大倉町三丁目
代理店 合資會社 忽那操商店
電話長二九三・二四八四番
西島ポンプ・渡邊ゴムトース・奥村精米機・スギヤマ精米機・還流精米機・ミサワ精米機・昭代糊摺機・三尾上大豆粕粉碎機・丸六製粉機・今野製粉機・須藤製粉機・Nバーナカルポンプ・スギヤマバーナカルポンプ・K.T

商業登記公告
[illegible]
京城地方法院水原支廳

商業登記公告
[illegible]
全州地方法院南原支廳

商業登記公告
[illegible]
京城地方法院水原支廳

商業登記公告
[illegible]
全州地方法院井邑支廳

商業登記公告
[illegible]
平壤地方法院春川支廳

商業登記公告
[illegible]
平壤地方法院鎭南浦支廳

商業及法人登記公告
[illegible]

[illegible]

京城地方法院

十、十、七の比率問題は 未だ公式に討議されぬ

日米間にも交渉してゐない 米國側全權の聲明

【ロンドン廿七日發聯合】廿七日米國軍縮會議全權側の聲明によれば十、十、七の比率問題はまだロンドンでは公式に討議されてをらず、又米國代表も日本全權のワシントン訪問以來まだこの問題につき日本と交渉してゐないと述べ、なほ米國は各國艦種別による總噸數分類法を緩和する用意ある旨聲明した。

佛、伊兩國の扞格で 會議の前途悲觀さる

海軍當局の觀測

【東京電報】廿七日の五國全權會議にて伊國側より對佛均等の比率先議を主張して讓らず、遂に物わかれとなつたが右につき海軍當局は左の如く觀測してゐる

伊國の對佛均等は年來の主張で、佛伊間の根本的意見の相違であるから、兩國とも何等かの保障を得ない限り讓歩しないであらうから、會議の前途は稍悲觀さるるに至つた

前途を云々するは未だ少しく早い

總噸數主義の折衷案で解決か 幣原外相閣議に報告

【東京電報】廿八日の閣議における幣原外相の報告左の如し

廿八日の會議に於てフランスの方式案に關するイタリーの態度が軟化せざる限り海會の議題協定は困難であるが、イタリーの主張する比率問題も當然會議の進展と共に議題となるのであるからイタリーと雖も列國の反對を押し切つてまで比率問題の先議を強調するものとは思はれず、結局大勢に依つてフランスの總噸數主義の折衷案たる方式案を先議することゝなるのではないかと見られる。仍つてこれを以て軍縮會議の前途を云爲するのは尚早である

在倫敦外國記者團 各國全權を招待

【ロンドン二十七日發聯合】倫敦外國新聞記者協會は一月三十日サヴオイ・ホテルに軍縮會議出席の各國全權を招待し、午餐會を催すことゝなり直に招待狀を發した。同午餐會にはマクドナルド首相以下各國の全權出席すべく、若槻全權およびアレキサンダー英海相は席上一場の演說を試みるはずである

◆―― 鳩首對策を練る帝國全權 ――◆

ロンドンパークーレーンの宿舍グロヴナア・ハウスに於て【寫眞―左より財部、若槻、松平の三全權】

單決問題で 首相、外相協議

【東京電報】幣原外相は二十八日午後五時四十分濱口首相を官邸に訪問しロンドン會議に關する最近の情報につき報告したる後今後の方針に關し種々協議する處があつた

候補者濫立の弊は 公認嚴選で矯正

內相、閣議に報告 大臣の應援日程決る

【東京電報】安達內相は二十八日の閣議で左の如く報告した

與黨候補者は順次發表してゐるが濫立の弊がないでもない。この點については與黨幹部においても充分嚴選したとへ支部の公認決定申込みあるとも本部は更に銓衡再考の上決定し、候補濫立のためその結果不成績となることなきやうに努めたい

ちなみに大臣の應援演說旅行は濱口首相は二月十日頃より六大都市を遊說する外、松田拓相は來る三十日より栃木縣方面、小泉遞相は三十一日より長野、岐阜、關西各縣に赴くことゝなつた。なほ協議の結果民政黨の公認候補數は結局豫定の三百名より三百二十名位に殖へるの餘儀なきに至るべき形勢如何によつては公認候補の數增しやむを得ずといふに意見一致した

銀價低落の原因報告

昨日の定例閣議

【東京電報】廿八日の定例閣議は午前十時半より開會、安達內相より別項の如く選擧に關する報告あり、ついで幣原外相よりロンドン會議目下の狀勢につき報告し、ついで井上藏相より

最近銀價下落の兆はかねて印度幣制改革のため、數年前から唱へられたが直接の原因は支那內亂經濟のため奧地避難民が上海に蝟集し、所持の銀貨を用ひ入り、その額二億五千萬圓に達したにあるが、今日相場は廿一片に落着いてゐるから今後下落の模樣はなく漸次回復する狀態であらう、而して支那の日本紡績工場は甚だ順調で、今日の爲替相場では日本に輸入さるべき筈のところこれなきは支那の好景氣を示すものである

と報告し對選擧策を協議、午後零時半散會した

民政黨 公認候補 第三回發表

【東京電報】民政黨は二十八日左の如く第三回公認候補四十名を發表した。これで同黨の公認候補は累計百三十四名となる

愛知縣（一區定員五名）小山松壽、今堀辰三郎、石川久兵衛
同（二區定員三名）西脇晉、[illegible]川幹成
同（三區定員三名）加藤鐐一、
服部英明
同（四區定員三名）武富濟、岡本實太郎
同（五區定員三名）杉浦武雄、加藤六藏
兵庫縣（一區定員五名）野田文一郎、中亥歲男、濱野徹太郎
岐阜縣（一區定員三名）山田[illegible]兒
同（二區定員三名）岡田[illegible]臣、後藤亮一
同（三區定員三名）古屋慶隆、秋田貞治
長野縣（一區定員三名）木下[illegible]
小阪順造、松本唯雄
群馬縣（一區定員五名）飯塚春太郎、清水留三郎、生方大吉、關口志行
同（二區定員四名）小暮三四郎、井本常作、最上政二
北海道（五區定員四名）吉野常次郎、菊池三之助
靜岡縣（一區定員五名）海野數馬、平野光雄
同（二區定員四名）提備
同（三區定員四名）井上龜一（？）、永田善三郎
宮崎縣（全縣一區定員五名）鈴木鎮太郎、三浦虎雄、佐々木芳昭、小村俊一

立候補者（廿八日）

香川 一區 宮脇長吉（政前）
高知 一區 光森德治（政元）
同 二區 岡林 敏輝（政新）
德島 二區 鎌田澤一郎（中新）
和歌山 二區 西田 寶平（民新）
兵庫 一區 勝田銀次郎（政新）
鳥取 三區 水野 正祀（民元）
福岡 三區 山崎 宮 國一（民元）
群馬 一區 青木 精一（政前）
同 二區 最上 政三（民新）
石川 一區 永井柳太郎（民前）
岩手 一區 和山 忠一（民元）
福島 二區 小島 智循（政新）
山形 一區 朝谷 直太（政前）
福岡 三區 大橋亦兵衛（政前）
東京 五區 服部 毅（中新）
同 同 伊東美代松（民新）
富山 一區 野村 嘉六（民前）
同 同 寺島 權藏（民前）
宮崎 一區 陣 軍吉（政元）
德島 二區 鐵田澤一郎（中新）
鹿兒島二區 寺田 市正（政前）
同 富吉 榮二（勞新）
鹿兒島三區 津崎 尙武（政前）
同 永田 良吉（政前）

小川平吉氏 立候補斷念

『孟子の研究が惜しい』と語る

【熱海電報】鐵道疑獄事件で熱海に謹慎中の人物となつた爲め總裁の推薦をしりぞけ、大和總裁の意を受けて立候補を斷念した前鐵相小川平吉氏は目下當地に保釋出所の身を靜養してゐるが政界進出斷念につき左の如く語る

候補を辭退したのは事實だ、郷里の人は有罪無罪と決した身でないから構はぬぢやないかと激勵してはくれるが、嫌疑を受けたことが既に自分の不德の致す所だから罪の有無は問題ではない、刑務所を出たときは非常な元氣なつもりでゐたが矢張り幾らか弱つてゐるので、世の中の問題とは一切交渉を絕つて十分靜養したいと思つてゐる、一つ殘念なことは十年ばかり前から孟子の研究をなし、漸く出來上る頃になつて今度の問題が起つた、完成の上は是非出版したいと思つてはゐたが、何しろ商量の事を思ひたのだからどうも…。併し十年の苦心水泡に歸し眞に遺憾である

萬華鏡

◇…京城スキー俱樂部の主脳者たる兼玉國務官の宮島敏夫氏、名たりの能ならば學習院でもひねくらゝかといふお年でも、本社主催のスキー講習會からすつかりスキー熱病にかゝつて、三週每に三防スキー場で滑りや辷れ、轉べや轉べの元氣も顏負けに若い者跣足である、御自分だけではまだ滿足せず、年頭の令孃をも三防へ引つ張り出して仔細らしくコーチする。

◇…それはかりか城スキー俱樂部の設立に奔走とは熱心なものである。

◇…滑れでこい、滑るでこい、趣味一切、遊戲一切、向ふに敵なしといふお京城醫專の教授稻本龜五郎氏。稻本さんに『職業は？』と聞くなどは野暮の骨頂で、てんから負ける事を知らないんだが、…面白いことに、稻本さんの小學校へ行つてゐる小さい坊ちやんは、兄樣見直せ、將棋を盤用して、定石以上の定石を案出してエヘラ〳〵と笑ひながら、指さす稻本さんを負かしてこずらし、三番に一番は手いたくやつつけるといふのだから負けた時でも稻本さん、目鏡の奧で目をしばたゝきながら『エヘヘ……不肖の子供ではありませんエヘヘ…』だと。

容疑者公認是非に 政府、與黨惱む

小橋氏は結局斷念か

【東京電報】現內閣は綱紀肅正、政界淨化を標榜して國民に呼びかけてゐるに拘らず、與黨民政黨が疑獄事件で有罪と決し起訴中のものを公認候補に立てゝ及び職務に疑惑を公認候補に立てゝゐることが最近輿論の反對を買はんとしてゐる、この狀勢を察した松田拓相は豫め濱口、安達兩相の意向を確めた上、先づ廿八日小橋一太氏を訪ひ、立候補斷念を勸告し小橋氏又その意を諒として考慮を約したが、問題は寧ろ小橋氏よりも公認濟みの二、三候補者にある。小橋前文相に對する處置について司法當局に於いて研究を遂げた結果、小山松壽長以下檢察當局は大體有罪に決し、司法省側は相當に傾いてゐるから、その意見は甚だ強硬なものがあり、政府および與黨が今後如何なる態度をとるか頗る注目されてゐる。小橋氏の立候補は午後三時小橋次官と兩三局長は一木檢事長と愼重協議を重ねたが、結局當分決定を保留することゝなつた、しかし小橋氏が立候補を斷念せば同氏に對する處置は寛大となるであらうと

產業審議會 初幹事會

【東京電報】臨時產業審議會第一回幹事會は廿八日午前十時半より首相官邸に開催、三井幹事長以下全幹事出席、總會の日取、議事規程につき協議したが總會日取は二月三日と決定、諮問事項については企業統制、能率增進、國產品愛用、產業の金融改善、販賣の合理化等總理の施政方針演說に含まるゝ事項を整理し、幹事において立案することとなり正午散會した

產業合理局經費 追加豫算で增額

【東京電報】產業合理局は現內閣の一大政綱たる合理化運動の中樞を爲すものとして臨時の外局とはいへ十萬圓では到底不足なので商工省では少くとも追加豫算として二、三十萬圓を要求すべくその提出時に應し運動中である

故出羽大將に 有難き御沙汰

【東京電報】出羽大將逝去につき畏き邊りでは生前の功勞を思召され廿八日左の如く御沙汰があつた

海軍大將正二位勳一等功二級男爵 出羽重遠

授旭日桐花大綬章

光州に於ける 兒玉總監動靜

【光州特電】二十八日全南道廳に入つた總監は知事室において各界を謁見…

關稅問題から 交涉を開始する

◇―日支交涉再開近し

【東京電報】日支關稅交涉開始につき、外務當局は既に二月十日から開始と決した譯ではないが日支双方とも一日も早く交涉開始の希望を持つてゐるので重光代理公使の歸任を俟ち次第王外交部長との間に話を進める意向である、交涉は先づ關稅問題から入るが先年の矢田、宋子文交涉で兩國の意見は披瀝しつくされてゐるから同協定案を基礎として進める方針であると

昭和五年度 府學校費可決

新府尹を迎へて 初京城評議會

新府尹以下新幹部によつて開かれる最初の議會なる京城府學校評議會は廿八日午後二時十五分府會議室で開會、出席議員十五名、關水府尹議長席につき、開會の挨拶をなし、議題の都合上、諮問第二號昭和五年度豫算案より附議、歲出經常部の一般會計を審議

梁在昶氏 元竹添學校土地建物を賣却して還債の繰上げ償還をなすのは適當でない、二校の狀態は甚だしく遠い、又地方費補助の補額は議員全部が一週し

梁氏 地方費補助內容をみると仁川は五學級一校として二千圓の補助を受けて京城のみは六學級を一校として千圓なるは不公平と思はぬか

松橋學務課長 當局に於ても補助增額を要望し目下交涉中である

張稷相氏 先般議員の運動にて普通學校に於ても補助增額を要求してゐる、尚ほ府當局も希望に副ふやう努力する

張內務課長 竹添校新築決定の本議に於て賣却の上は繰上げ償還を可決確定してゐるので如何ともなし難い、府當局も希望に副ふやう努力する

松橋學務課長 小學校から普校に轉任、又は新規採用などありしがその內容如何

張氏 小學校より普校に轉任せるは校長二名、訓導十名にして普通校より小學校に轉せるは校長二名、訓導四名、新規採用は十四名であつた

張氏 成績優秀なる教員は全部小學校に採用するのは遺憾である、又普通學校の教員で成績がよいと小學校に轉任を命ずるのは普通教育の上より寒心に堪へぬ

松橋課長 教員の任命は府に於て自由にならぬが、御說のやうなことはないものと思ふ

金思演氏 學校組合費の賦課率一名を減じた理由如何

松橋課長 森岡衞生課長退職に伴ふものである

金氏 以上の質疑にて臨時經常部一般會計を終了し、次で臨時部全款を一讀し、これにつき說明があり、張、松橋兩理事官より詳細說明し

張氏 公立普通學校修繕費六千圓の內譯を示せ

梁氏 建築費弁當りが高價と思ふが如何

曹秉相氏 府內就學兒童の數は如何

松橋課長 三萬人で內一萬五千人は公立普通學校に、八百名は私立普通に就學してゐる

曹氏 七八千名の不就學兒童の原因は收容力なき爲か、或は民度の關係か

松橋課長 不就學兒童の家庭調査を行はぬ爲詳細不明なるも、餘儀なき事情と推定する

曹氏 私立普通學校補助費四千五百圓は一校當り百五十圓なるも少額とは思はぬか

松橋課長 少額とは認めてゐるが財政上如何ともなし難い

曹氏 勸農院木稼安所設置費一校當り百卅圓は不備なものとは思はぬか、これを十八校分一箇所に建築しては如何

松橋課長 消極的ではあるが安全性を認め、保安金庫に納入する事としてゐる

これにて歲入歲出臨時部一讀會を終了し、次いで臨時部の一讀會に入り中村稅務課長大要を說明し

梁氏 地稅改正に伴ふて普通學校費補助は增額せらるゝか

中村課長 本稅の增加せらるるは明かなるも、補助額については增加の希望は有してゐるが、明答は出來ない

任、與、淳氏 授業料納入成績如何

中村課長 年度終了せざるも大體の觀測は昭和四年度に於て調停額十三萬三千三百七十圓の十割九分八厘の納入となるものである

これにて歲入全部の一讀會を終了し次いで二讀會に移るや梁、崔の兩議員が省略して原案を可決確定し、これにて昭和五年度學校費豫算の成立をみ、次いで

▲第一號 課金制限外賦課の件に移り、原案賛成擧一致可決し、これにて日程全部を了して四時十五分散會した

總□選□擧□閑□話

皮肉な首相の生れ故郷 船に乘り遲れた健坊

【東京電報】政友會宣傳部長のもとに選擧區から悲鳴が舞込んだ、所謂事務長は繼ぎたらうと聞いて見ると

『困るに及ばぬ本部にあつて大政友會のため遊せ、選擧區は吾々が引受ける』

とあり感君もあこそなでながら

『どうだ見て呉れ、選擧區へ歸らないで當選するものは濱口と犬養總裁とおれ位のものだらう』

と大氣焔

◇千葉縣の吉植庄一郎氏、今までに入閣の噂、中橋德五郎の政務官まで漕ぎ付けたので今度落選すればこの次ぎ政友會內閣には大臣疑ひなしとあつて勢ひ込んでゐたところへ、民政黨から地元切つての鐵壁で選擧に向つて挑んで來るから少からず狼狽、叶はぬ時の神頼みで毎日成田山へ祈願の祈願

◇濱口首相の生れ故郷高知縣大篠村ではこれは又どうしたことか、大概口だらうと政友會だらうと、犬養口だらうと民政黨だらうと

◇…立候補者の政見發表演說は片つ端しからの鑑砲、選擧演說は片つ端しから

せて候補者借入れに潛り拔いてゐる

◇日比谷名物田淵仙人、この前總選擧にベルリンからかけつけ日比谷選、これに唾を占めたかまた〳〵選擧、選擧區にぶらついて選擧區に限らず、田淵節の聞々氣を何うか今度も東京にぶらついて選擧を暴くのもみなから

『あいつに女房が出來て子供が出來て仙人から少し出世したものと見える』

と毒舌をうきなおらも冠を長くして

『田淵仙人ヤーイ』

◇…政友會の神士に三等一郎氏が京都の神上博士に弓をひくことは出來ないと一時は立候補を決心した水谷長三郎、お坊つちやん、さて誰か退と決まると京都の同志が承知せず、勝手に保證金を積んで屆出た卜代表數名東京に驅上つて

『何んでも彼でも立ちなはれ、そやないと除名どす』

水谷君悲鳴をあげて

『除名はわしかつて辛い』と毘に角京都に歸りまほ』

結日悠々たり

◇…廿七日民政黨本部に一紳士がぶらりと訪れ『選擧委員に會はせろ』とある。見たところ堂々紳士らしいので委員も愛想子が選擧事務室に取次ぐと、紳士

『民政黨も隨分金が入ることだらう差當り自五十萬圓寄附する』

◇…との御託宣、事務室丸くなつて會計主任に話すと會計主任盧迎へも出て見ると紳士は全部ふんざりやの奴、遂に逃げす、キ印で御座い

◇…立候補を辭退して一意黨務に盡瘁した二十七日久しくとまつてゐた政友會の本部へと健坊がどうしてたか……みんなは二十七日の肝心の黨務に面を出したナーと大はしやぎ、當日の議長選は驚いて了つた、健坊の現はれたのは政友會に公認候補の發表も近いぞ』と大はしやぎ

◇…富士の牧野さんが死んで一枚あつかまへたと福田四郞の後釜とあり、同黨員は當選ひなしと大張り切りで大乘氣になつてゐる

◇…中野正剛君と犬養總裁御曹子健君の立候補を辭していはく

『健坊の現はれたのは政友會と云ふ中家の沒落を示してゐるやうた、つまり健坊が船に乘りおくれた無官の太夫と云ふところ』

はうまい評

◇…愛知縣の民政黨候補杉浦武雄君の選擧區から『大日本民政』と染めぬいた印ばんてん五百枚を二十八日本部に送つて來た、本部の連中これを着揃つて萬歲。無産黨も聞違へはしないかと今から頭痛めしさうにこれを見て

『あいつ己れ等の縄張りを取りやがつた』

といつたか、どうかは一寸聞きもらした

レーヨン糸の 關稅引下否決

【ワシントン廿七日發電】米上院はレーヨン糸及布より糸關稅引下げ案を否決した

司法官陞敍

閣議で決定

【東京電報】二十八日の閣議で左の事項を決定した

京城覆審部長 多田吉鍾
高等法院判事 野村調太郎
京城地方法院長判事 吉田平治郎
勅任官を以て待遇せらる（各通）
全州地方法院長判事 森井利
退職を命ず

太平漫語

佛の作者は佛伊の比率論と、佛の海軍の主張をして、又初めの獨議、蒸して、蔣介の比率論を見せた▲各國らしき論議と論策を見せた▲各國が力こぶを入れて聞いた軍縮會議だけあつて、さすがに眞劍な會議の進み方である▲佛、伊兩國をして十二分に意見を發表せしめよだいではないか▲若槻全權は『日本はこれがため會議の停頓を被し方ないではないか▲若槻全權は『日本は議論を稀れを避けたい』といつてはるが、『東洋』にまたく議論の余地を保留し、かつ佛、伊兩國が相當の理由あつて『議論』を必要とするからには軍縮會議では數個が必要▲たとへ日本がこの會議に議に議を求めて了はなければならぬ▲隨分然たる議議』をかへてはみても、この點ゆきではなかなか筆株がいります▲民政黨が非公認候補の推薦に立ちになやまされてゐる一方、政友會は有力候補者の無策に立ちの爲に、有力候補の選擧なき、無選擧はまた悲惨、選擧の同志討には大へ動乱してゐる▲選良の聯はいくら多くてもよろしいからそのうちから最も品質のよい實除を揃へる、國民から見る議員は▲政黨方面では▲四百六十六個をふ化させれば優秀なもの足りる、かえたところ、議員いふ顏觸と國民の見る議員とは出ることを心配してゐる▲政黨のまた尺度が違ふ▲かう入りし思はれて來ると、品質のよい議員が落ちたり、ろくでもない人間が入つたりする間違ひが起きないとも限らぬ▲三百萬圓の資金を背景にして九百萬圓の罰金を食つた京都の番屋の面は、一寸アメリカへ出しても恥かしくない―

岡崎町の火事

廿八日午後十時四十五分府內岡崎町五番地岡島理髮館方から出火、附近は京城ゴム會社、京城菓子會社、岡崎町郵便所等あつて大騷ぎを演じたが、各消防隊の活動により同家を全燒せしめたのみで同八時鎭火した、原因は同洗用湯沸器の燃がりが過ぎて燃え移つたものとで損害五千四百圓、保險には三千圓入つてゐると

◇高等法院檢事 玉名友二 任總督府事務官兼總督府檢事 敍高等官三等 法務局法務課長を命ず

―會―

總督招待會 齋藤總督及び令夫人は二十七日午後六時より朝鮮ユニアアーシチークラブ員夫妻五十六名を官邸に招待して晩餐會を開き餘興後トーキーの餘興あり和氣藹々裡に九時散會した

フランス同好會總會 廿七日午後五時朝鮮ホテルで開催、昨年度決算報告、本年度豫算案を承認後役員の改選に移つたが投票を略し滿場一致の推薦により役員全部留任に決定した

故細井一氏追悼會 故救世軍士官細井一氏の追悼會は廿九日午後七時半から淡江通救世軍館山小隊で擧行

寶、親和會、山信用組合總會 廿一日午後二時から京城幼稚園で第十七回並に組合が十五回通常總會を開會す

―人―

◇大町和佐吉氏（京城地方法院城支廳檢事）二十六日夕入城▲藤屋旅館▲宮城甲子郎氏（江原道春川穀物檢査所主事）同上▲西岡四郎氏（朝鮮鐵道事務局江陵支店長）同上

經 濟

生糸買上案 問屋側は贊成

【東京電報】生糸買上案は二十七日特別委員の缺席多きため最後の決定を見るに至らず、三十日に延期したが橫濱神戶の問屋側では贊成の意嚮を有してゐる

舊正決濟で 鮮米出廻旺盛

舊正決濟關係で相場安に拘らず鮮米は奧地小農筋の換金的投急物の出荷多く新正後の商港地並に集散地面出荷數量は局線のみにても前年同期に比し約二萬屯その他私鐵、牛車便等を合して約三萬五千屯餘多く廿五日迄には合計約十三萬五六千屯位に達してゐる、なほ移出も漸次その他の點から深算して幾分好轉し毎日平均鎭南浦三百屯、仁川二千四百屯、群山千五百屯、木浦八百屯、釜山二百屯、その他四百屯合計五千七百屯位あり出入りは例年に比し早いと見られてゐる

官鹽の販賣高

仁川、鎭南浦、新義州各專賣局出張所で十二月中賣渡した官鹽は仁川出張所五千三萬一千斤價格四千九百圓、鎭南浦一百三十六萬三千斤の一萬九千四百圓月計二百八十九萬四千斤二萬四千三百圓であるが、昨年四月以降の累計は數量一億二千七百四十萬七千斤、價格百二萬一千二百圓に達し本年度の總賣出豫定高一億七千百七萬餘斤に對比すると七割四分四厘の賣上に相當し前年同期累計に比すると數量に於て二千六百四十二萬九千斤價格に於て二十四萬二千九百圓の増加を示してゐる

販賣官鹽 數量 價格
仁川 [illegible] [illegible]
鎭南浦 [illegible] [illegible]
新義州 [illegible] [illegible]
は左の通り（自昭和四年四月至同十二月）

開取信託總會（開原電報）

開原取引所信託株式會社第二十七回株主總會は既報の通り二十六日午前十時より開商公議會に於て開催されたが昭和四年下半期營業報告、貸借對照表、財產目錄損益計算書、利益金分配案を承認し一割五分配當を可決し無事終了した、利益金處分案左の如し四千九百圓、積立金▲九千八百圓命令積立金▲六萬五千六百二十五圓株主配當金（年一割五分）▲九千七百圓役員賞與金及交際費▲五千圓社員退職慰勞積金▲二萬七千五十五圓六十七錢、後期繰越金

玖馬糖收獲豫想（下）

【紐育電報】玖馬新糖の收穫豫想は四百四十三萬三千二百八十七噸と發表された

回 株 式 回

大株短期引跡

大新 五十六圓（不變）
同 九十七圓（十錢安）
東新 卅一圓一（二十錢安）
東新 百一圓八（六十錢安）

東株短期後場止

引値 高値 安値
東新 一七〇 一四〇 一七〇

回 期 米 回

各地期米後場止

▲下關二七三八▲桑名十一番二六九六▲十二番二六九八▲名古屋二七八八▲金澤二七二▲熊本二六四九大阪最終三釜九十六錢（二錢安）

仁川穀物出入（廿八日）

入（俵）		一九五
出（俵）		九四〇
米	入（叺）	九六四五
米	出（叺）	五〇〇
豆	出（叺）	七二七二
粟移出		
白米	入（叺）	
同	出（叺）	
玄米	入（叺）	
大豆	入（叺）	

今日の小賣店問題

解決容易ならず

最近、中小小賣店の不況とこれが救濟策とが又復問題となつて來た。そして一部からは、現在のこの不況は購買組合の跋扈跳梁に負ふ所が多いので、購買組合にも營業税を賦課するやうにしたらどうかとか、或は購買組合がその指定された範圍以上に濫用してゐるならこれを止めさせねばならぬ、といふ議論も唱へられてゐるやうである。然し購買組合に營業税を賦課したり、或はその濫用を強いて阻止するやうな手段を講じることが果して適當であるか否かは、未だ大いに議論の余地を存してゐるがそれよりも更にわれ等のけげんに堪へぬことは、小賣店現在の不況が購買組合の活躍によるとしても、それは一因だけで原因の全部とは認め難いのに、これに種々の制限を加へて見て果して小賣店不況の救濟策とすることが出來るかどうか甚だ疑はしいと思ふのである。即ち、われ等の見る所では、小賣店の不況は、強大なる資本的機構をもつ百貨店の出現や組織の力で動いて行かうとする公私設市場から消費組合、購買組合等の進出、更に官廳の物品購買に對する組織の向上と小賣店自身の持つ缺陷、それに加へるに財界全體の不況等、これ等諸種の原因がそれぞれ相錯綜した結果なのである。

◇

然らば、數において多く、これが向背は一種の社會問題でもある所のこの小賣店不況救濟策としては如何にしたら良いのであらうかといふと、最も必要なことは小賣店自身の自覺に待つ改善を先にすることである。從來の救濟策なるものは、先に述べたやうに購買組合への呪咀的制限の要求といひ、百貨店の商品切手の禁止といひ、何れも自分と對立狀態に置かれてゐる競爭者に種々の制限を附しその競爭力を減少させることに主たる目標をおいてゐるやうであつた。しかしかくの如き手段では、強大なる資本力と組織とを以て對抗して來る競爭相手に何等の痛痒をも感ぜしめないので、進んだ考へを持つ人達の間では、合同百貨店の經營とか小賣商の專門化とかといふ風に小賣商同志の聯盟乃至組織化を要求してやまないのである。合同百貨店とか聯鎖商店の組織はこれによつて商品の仕入れ原價を低下させ、物品配給を便利にし、又專門小賣店は商品の統制によつて顧客に多大の便利を與へる以上、さうした對策は確に有効であるが、徒らに他の競爭相手の立場を呪咀するより先づ自分自身の立場といふことに目をつけた所は、最も傾聽に値すると思ふのである。

◇

しかし、更に一歩退いて考へると、右の百貨店聯盟といひ專門化といひ、これ等のことが今日不況に喘いでゐる小賣商店の救濟策として直に應用出來るであらうか。資金の充分でない百貨店聯盟や專門化の如きことは到底期待し得ない所のものである。然らばさいはひにその資力化用を待たならば救濟

小賣店は小賣店として今日の姿をかへた迄で强く生きて行けるであらうか。新らしく出現して來た百貨店と專門店との對立抗爭によつて再びその存在を脅かされることはないであらうか。大都市の繁華な公設市場における聯鎖商店も將來二ヶ月足らずの今日、すでに苦境を訴へてゐると聞く。これを要するに今や社會問題となりかけて來たこの小賣店問題も、結局資力の問題を第一に片附け然る後において初めてその經營、組織等の問題を論ずることなくして、今日のまゝの姿で解じやうとするにはその根本對策たるものを結局發見し難いのではないかと懸念する次第である。

總選擧形勢（七）

鹿兒島縣……▲第一區は床次、原、藏園、岩川（以上政）、岩切（民）の前代議士は全部出馬し、これに前回落ちた中村嘉壽（政）井上知治（政）寺島思四郎（民）諸氏、新顏として鹿兒島朝日新聞編輯局長四坂盛氏の出ることは略ぼ確定▲第二區は東郷、寺山、蒔原、崎山（以上政）の前代議士以外天辰正守（政）山本實彦（民）石塚彦一（民）三氏が出る外、農民組合を中心とする無產黨の立候補を見るべし▲第三區は前回の選擧では豫想外れ政友が全勝し全國の高選擧に必要し政友が一名の差で第一黨となつた思ひのデリケートな選擧區で今度も興味をもつて見られてゐる、永田、津崎、宮英（以上政）の三前代議士の外に久留島淵（民）今井正夫（民）、園淵二（政）土本義欲郎（革民）の四氏が出るのは確實である

沖繩縣……沖繩縣は一縣一區定員五名で現在政友三、民政二の分野であるが、今度は濱口內閣であるだけ民政派の鼻息が荒く、派から出馬するものも多い。伊禮肇、漢那憲和の前代議士は勿論公認として出馬すべく新顏では沖繩朝日新聞社長宮田朝合比、前縣議伊佐根勝榮氏、東京日日新聞記者出身の沖繩鐵道功氏等があり、その他にも雜誌世界社長關尾、中外商業記者伊江朝助、郷土出身の久山賀氏などが噂に上つて居るが、公認は四名位であらうから公認獲得に一騷動免れまい、これに對し政友會では前代議士龜川盛棟、竹下文隆、花城永渡三氏は當然公認として再起すべく、これに鷹ヶ崎山嶋朝、金城同黨支部長目馬するであらう

佐賀縣……噂に上つてゐる立候補者は▲第一區（定員三名）では現代議士の首藤喜一郎、栗山四郎（以上民政）石井次郎、田中亮一（以上政友）重松愛三郎（無所屬）▲第二區（定員三名）では西英太郎、森峰一（以上民政）田口次、當眞太郎（政友）の諸氏が傳へられてゐる。而して政黨では第一區に於て二名を獲得して現有勢力より一名の增加を企圖し、政友會は是非でも現在の二名を維持せんと努力するであらう。前回の得票數を見るに民政二萬二千二百七十四票、政友一萬八千四百八十一票で、民政黨は得票に於て千七百八票を勝越してゐるのでその結果は容易に豫斷されぬ▲第三區は前回に於て民政二名を占し、政友は故題長川原俊輔氏一名を辛くも當選せしめた程で、その得票數も民政三萬五千七百七十五票、政友二萬八千七百十四票で、民政黨は七千六十一票を勝越してゐる狀態で政友會としては餘程の苦戰であらう

京都府……京都府下は三選擧區を通じて民政黨は非常に有利に展開し解散前既に瀨口總務、安達內相等を迎へて近畿大會を盛に開催し盛んに氣勢を揚げ從來優勢を誇つた政友會は守勢的地位に轉し、無產派の戰線統一は望み難く候補者濫立に傾んでゐる。即ち▲第一區（京都市定員五名）では民政黨からは片岡直溫、森田茂兩前代議士を始め前京都市長安田耕之助、市會議員西村金三郎の四氏を公認する外、市會議員福田關次郎、同中川源一郎の兩氏も除名覺悟で出馬するから第一區は民政黨だけで定員以上となるべくそこへ政友會は前代議士十餘木吉之助氏一人を公認して現有勢力を保持するに努むべきも、元代議士渡邊昭氏も犬養總裁直系の人物として解散前後々上京し本部と交渉する所あつたとのことであるから或は關起を見るやも知れず、中立の前代議士田崎信藏氏の再起も確定的で、國民同志會は元代議士鷲野米太郎氏を公認し、革新黨は鎌田士松尾捨治氏を公認する外、京都市會議員日澤正路氏は國粹主張の中立から出馬する、更に無產各派では勞農大衆黨から水谷前代議士、勞農黨から河上氏詮會民衆黨は市會議員吉川末次郎氏、勞農黨は府市會議員の奥村甚之助氏日本大衆黨は辻井民之助氏を推すなど第一區京都市は全く混戰狀態である。▲第二區（山城八郡丹波三郡定員三名）は民政黨から前代議士川崎安之助、府議員中萬西郎の兩氏を公認、政友會は前代議士磯部清吉氏を公認して現有勢力保持に出づべきが、最近私鐵事件に關連して支部長を辭退し政界引退を仄めかした長田桃藏氏を一月十四日の支部大會は再び支部長に推して再起を促した關係上、同氏にしても出馬を餘儀なくさるゝ形勢にあり、無產黨は勞農大衆黨が府市會議員の山本円兵三氏を擁立、勞農黨は山宣治氏中會館と試みんとの計畫もあり、或は市部の奥村甚之助氏を迎へるか否しくは森英吉氏を推す模様である。▲第三區（丹波二郡丹後五郡定員三名）民政黨から前代議士村上國吉、元代議士田原次郎の兩氏を公認、政友會は前代議士水嶋彦一郎氏を擁立する外前文部省宗教局長下村壽一氏を擁立さんとの計畫あり職に中立から起つべく、革新黨の朝日定氏も立候補する、斯くて第一區は定員五名の三倍、第二區は定員三名に對して二倍、第三區は定員三名に對してこれ亦二倍以上の立候補を見るべく空前の混戰を現出せん

暗雲低迷の倫敦會議（五）

サイモンヅ氏所論

宮舘生譯述

會議に及ぼす影響（下）

ロンドン會議の成功如何は、わが米國におけるが如くにその利害關係の重かつ大なるものはない。この點においては英國のそれも大いに事情を異にしてゐる。兩會議にして失敗に終り、英米海軍力の均衡が實現せられずとせば、その失敗たるや英國の罪にあらずして實に佛伊の兩國が英米の協定案を容るゝことを肯ぜざるに歸するのなれ、而してその失敗の結果に苦しむものは獨りわが米國のみにして、英國の如きはこれによりて寧ろ米國との提携を密にしマクドナルド內閣をして徒らにその面目を施さしむるに過ぎぬのである。

かうして英國の勞働內閣は、その國論のつとに熱望せる米國との親善を招來すると共に、他の一面においてはロンドン會議にして失敗か有耶無耶の間に葬られたる會議においてはロンドン會議にして失敗に終り米國との海軍力均等問題の責任は佛國を絕對に背負はされてしまつた。今回の會議においてもマクドナルド內閣は、英米海軍力均等といふことに就ては何等かの意見に考へてゐるではあらうが、その成功のいかんによりて英國に利害の關係あるものは、英の勞働內閣にあらずして實に米國のフーヴァー政府である。ロンドン會議に失敗する他の國々においては、その國家の面目といふことは米國の如く重大視しゐるに相違ない。英國は米國との親善を醸すことに成功したるに、その代價として提供したる海軍力均等といふことを何等犧牲とするものでもない。しかしながら英國としてはもし一切の艦隊を擧げてこれをラテン民族の爭鬪に委することが出來るならば、何も好んで自から求めて大海軍を維持する必要はない。

英國海軍の優勢を固執するには、英國の非常政策より見ることが出來、何人もマクドナルド首相が殊にアメリアン流の外交的奇跡を弄して、彼に約束したる米國との海軍均衡より逃れ得たりといふものはあるまい。

同時にこのことは現に往年のワシントン會議の際にも起つた。すなはち米國は將來における主力艦の優勢を抛棄し、英國はこれに對して巡洋艦のトン數を縮小し、相當の代價を拂ふべき協定は英米間においてつとに成立してゐたのであつたが、この協定は佛國の步調の一致せざりし爲に實現されなかつた。しかして英國はこれによつてたまたまその巡洋艦が劣勢に陷するの厄難より免るゝことになり、一切の責任は佛國を以て過ぎとしてその罪は負はされてしまつた。今回の會議においてもマクドナルド內閣は、英米海軍力均等といふことに就て何等かの成功の見込があるとは考へてゐるであらうが、その成功のいかんによりて影響あるものは、英國の勞働內閣にあらずして米國のフーヴァー政府である。

しかして米國の親交を求むるために、その代價として提供したる海軍力均等は佛伊との關係を切つてしまつた。しかしながら英國としてはもし一切の艦隊を擧げてこれをラテン民族の爭鬪に委することが出來るならば、何も好んで自から進んでその代價を支拂ふべき必要がないと考へてゐるのだ一方佛と伊とはいはゆる英米の提携なるものを頗る重大視し、自國の國策を樹立する上において必ず勢ひ確固なる防禦を基礎とすべきは明かである。然してこれは英國との衝突を一層大ならしむることになる、要は英米の關係にして親密の度を加ふれば、加ふる程、羅甸系たる佛伊の反感は益々激しくなるのは自然の傾向である。

英米間の海軍力均等といふことは、佛伊に取りては全然無關係なことではあるが、たとへその均等なるものが三國たる佛伊の海軍力を出來得る限り、低減することによりて行はるゝといふ事に重大なる利害關係は極めて生じてくるのである。然もラテン系國家に取りてはワシントン條約の主力艦比率を承服することなかるべく、又英國の提案たる潜水艦全廢に贊同するはずがあるまい。然してこれ等の問題に關し英米相提携してその實現をはかるといふことは、皆に佛伊の反感を緩和せしめる能はざるばかりでなく、たまたまかへつてその亂鬪を助長せしむることになる。一言にしていへば、アングロサクソンとラテン系との利害の一致せざることはロンドン會議の前程に横はるスタムブリング・ブロックであるのだ。

暴風雨の警報はパリとローマとにおいてすでに揚つてゐる。米の全權スチムソン氏の地位は千九百十九年パリにおけるウイルソンや千九百二十一年ワシントンにおけるヒューズの如くならねば幸である。

松村局長の訓示

水產製品檢査事務打合會の

今回親しく諸君と相會して水產品檢査に關する各般の事務に付打合を爲すの機會を得ましたことは、洵に欣快とする所であります水產製品檢査に付實施當時の狀況を顧みまするに、大正八年における檢査數量は、僅に十九萬餘圓に過ぎなかつたのでありますが、爾來半島水產業の著しい發達に伴ひ、檢査數量も亦增加を來し、昭和四年に於ては三百六十八萬餘圓の外、魚油七千二百七十噸の『タンク』檢査を爲すに至つたのであります、此間朝鮮の水產製品は、時勢の進運に順應したる規則の改正と諸君の精勵とに因て、漸次改善統一せられ、著しく品位の向上を來りましたことは、朝鮮水產業の發展上、取引上の利便を來し聲價の向上に寄與する所であります。然しながら仔細に檢査の狀況を觀察しますれば、時として品位の統一、官廳間の聯絡又は當業者の指導においても、なほ不充分の點あり、爲に或は反則者を出し、或は移出品中非難の聲を聞く等の實例なきに非ざるは遺憾とする所であります。抑々水產製品の檢査は、主として肉眼と觸覺とに依つて鑑定する場合多きを以て、非常なる熟練を要し、又昨年七月より實施せられたる鱈田の檢査は、全然新規のものであつて、他の製品と著しく檢査の方法を異にし、今後なほ研究練習の餘地が尠くないと思ふのであります。故に諸君は平素努めて研鑽を重ね、技能の向上を圖り、以て檢査の適正を期すると共に、一面管內生產の實情を究め、他官廳及水產團體との連絡を密にし、當業者に接するに懇切と公平とを以てし、その指導を過らず常に情弊を排して官紀を振作し、以て檢査の實績を收め、半島水產製品の改善向上に資するに遺憾なからんことを期せられたいのであります

京城府の地價改正に就て

中村京城府稅務課長談

調査の概況

昭和三年制令第九號により市街地稅令施行の結果當京城府において地價の改正を行つたのでありますがその概況は左の通りであります

四市街地稅令に依る地價は大正三年以前數ヶ年間の賃貸時價を基準として定めたものでありましたが都市と農村上の負擔の均衡を計る爲に之を地稅令の下に統一し且つ土地利用の現況に應じ負擔の公正を期するため今回收益を基礎として地價を改定することになつたのでありますが元來都市に於ける收益の調査は甚だ困難であり殊に京城府は土地の貸賃價例比較的乏しく且つ賃貸上認めらるゝもの極めて僅少でありまして之が調査には不少ざる手數を要しましたが昭和二年に亘り補修調査に着手し其後二ヶ年に亘り補正調査を遂げ大體申請周知なる地價を得たりと認めらるゝ標準地二千百二十一筆を調定し之に基き土地の等級、商工の繁盛及土地利用の便否、交通の便否、狀況等を斟酌し目下縱覽に供しつゝあるが如き地價の設定を完成し得たのであります

改正地價

改正地價は昭和四年一月一日現在に於て決定したのでありますが、本府課稅地の總計は筆數四一、二三七地積三、一二六、一三〇坪地價一六、七三九、九六圓税額二八四、五七九圓であります之を改正前の地價二六、五三九、三六四圓税額二五二、一二三圓に比すれば地價に於て九、七九九、三六八圓減少し税額に於て三二、四五六圓の增加を見たのでありますが昭和三年制令第九號附則六項に依り一定の期間負擔の低減をはかる結果本年に於て增加する税額總計は一九、四一六圓であつて舊税額に比し約七分の增加となるのであります。尚負擔に付てこれを見るにその等級は從來一三級より一一〇級に至る八八階級でありましたが改定の結果一三級より八九級まで八七階級となり地價は減少するに反し税額は却つて增加する結果となりました右は畢竟前述の如く地價設定基準を改め土地課税の統一を圖り從つて賦課率も市街地税令の千分の九、五が地税令に依り千分の十七に改正せられた結果に他ならずして地價の減少は單なる課税標準の改正に止まり土地其ものの時價の低落を意味するものでないことは勿論であります。而して府內各町洞中税額增減の主なる地域を揭くれば增加せるは崇一洞、崇二洞、三坂通、崇三洞、蓬萊町二丁目、堅志洞、東四軒町、西界洞、背藥三丁目等であつて減少するは元町四丁目、茶屋町、武器町、長橋町、太平通一丁目、三角町、瑞浦洞、水標町、水下町等而して殆增減なき地域は鍾路一丁目、黄金町二丁目、黄金町一丁目、南山町一丁目、鍾路三丁目、樂園洞等であります。尤も以上は單に一ヶ町洞を單位として觀察したものでありますから各筆に就き仔細に之を見るときは或は當該町洞內に於ても相當の增減あるべきは勿論であります要するに税額の增加したる地域は從來に比し交通その他一般の經濟狀態の向上せるものと見るべく又負擔の減少せるは物資集散の減少乃至市街住宅地化したものであつて、何れも最近經濟事情の變遷に基因するものと斷じて差支ないのであります

急激なる負擔增加の緩和

今次の改正は舊地價制定後既に十數年を經過しその間交通、經濟の變遷に伴ひ土地收益の異動も著しいものでありますから、その結果地域によつては舊税額に比し著しく增加せるものもあるを以てこれ等に對しては納税者の擔税關係を考慮しその緩和を圖る必要を認め新地價が舊地價の十七倍を超ゆるときは之を十七倍に止め又舊税額に比し新税額の增加が十五割以上二十割以下なるときは舊税額の十五割を超ゆる金額及二十割を超ゆるときは舊税額を何れも昭和七年迄三ヶ年間徴收せざることになつて居るのであります

改正地價簿の縱覽

改正地價は地價調査簿に登載し一月廿五日より二月廿三日迄一ヶ月間當府税務課內に於て午前十時より午後四時に至る間一般の縱覽に供することになつて居ますから土地所有者は各自右期間內に於て閲覽の上若し疑問の點ある場合は遠慮なく質問せらるゝ樣希望致します

白丁雜話

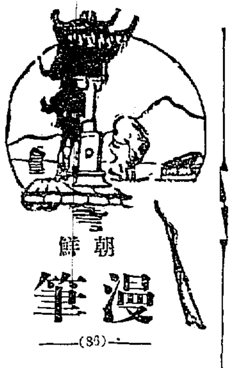

（一）白丁の話

牛を屠つたり犬を捕つたりするのを『白丁』といふがこれは昔の捕虜などの子孫であらう。『白丁』は昔は非常な差別待遇を受けてをつたが今日では昔は冠ることの出來なかつた『笠子』も被ることも出來るし、衣服の制限も解かれて四民平等の待遇を受けて居るし、かつ又金錢が惡いといふでもなく、爭鬪を好むといふでもなく、悲慘な境遇が特に多いといふでもなくたゞ牛殺し犬殺しを祖先から職業として居るに過ぎないのである。それで彼等自身からいはせると『われ〳〵は平生犬こそ殺せ非常に行儀作法に注意して居る、われ〳〵は高麗の末期だ何もかく賤められるはずがない。われ〳〵の殺した牛を盗んで食ふ者は『主也』だと威張るとは怪しからぬ』と稱四十萬の白丁は社會から差別せられ虐待せられるのを慨して最近では衡平運動を起して平等待遇を要求して居る。

さて京城では昔は往十里附近や城內にも仁寺洞附近に住んでをつたし、市一村を作つて住居してをつた。又成均館の附近は今日の總督府醫院の所であるがそこへは地方から儒者が上つて來て勉强したものであるがその飲食を世話する者を『洋人』といひ、又孔子祭の時に使ふ犧牲（牛や豚）を屠るので有名である。

又田舍では雜式の時に魔のけの神樂（方相氏）を先驅にするが、その役を勤めるのは白丁であり京城の諸役は、官衙の區別があつて蛇神を驅除と兼ねて皆は宮廷の儀禮をも勤めたものである。

因に朝鮮の首（慶物）は『カッパッチー』といふ職人が作るのであるがこれの職人も下等とされてをつて昔から約束を重んぜず『明日明日』で押通して來た部類のものであるがこれも彼等自身では『われ〳〵は高麗の遺臣である』が李朝に背の態度をもつて仕へて居るのである』といつて居るさうで、あるが昨今はゴム靴が大流行で生來の職業は日々に衰退しつゝあり他の職人も多くは他の生業に變じてその影を没しつゝある。

（二）『エタ』の起源に就て

そも〳〵內地のエタの起源について考へて見るにエタとはエトリの略でエトリは餌取りで毛物を殺して宮中の鷹の餌を取る事を職として居る者から起つたのであるといはれてゐる。然しこゝに一寸考へ直して見ると宮中に鷹はどんなに澤山飼はれてゐたか知らぬが一人のエタがそれは凡分で二人もいるまいと思はれる程度だはエタはエトリの略音である事は妥當と思はれるが、そのエトリは朝鮮語の（エツター）ではないかと思はれるのである。（タリ）は人であることば朝鮮語の（エツター）は『人の意味』に澤山使はれてゐるから今更改めていふまでもない。（エ）は『獸』の味ですべて土着民が住んでゐた所へおやつて來てこれを驅逐しそれに取て代へ文化の發達した移住民族が彼等を賤視したのが〳〵エタといふ語の起源ではなからうかと思ふ。

世界第一、良品廉價

特徵　振動不感　機械堅牢　指示正確　日印極厚側

ハフス高級時計

세계제일의량품을염가로제공합니다

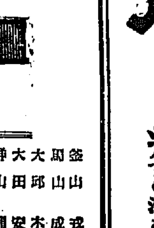

朝鮮特約店

金山　釜山 成功堂時計店
大邱 木村時計店
大田 安藤時計店
群山 福原時計店
全州 古宮時計店
光州 藤本時計店
木浦 田邊時計店
仁川 糸鼓時計店
京城 木島時計店
同 田中時計店
同 天眞堂時計店
平壤 九天時計店
同 小林時計店
鎭南浦 藤田時計店
新義州 林田時計店
元山 中村時計店
咸興 伊藤時計店
淸津 齋藤時計店

痔はに……ペルメル……不思議にキク　痛みがコロリとすぐ治る！

寫眞機と材料アルバム類　思ひ切つて安い　京城本町二丁目（電話二一七五番）山崎寫眞機店

ウテナクリーム

『ウテナクリーム』は何故大評判か？

◇親切な區別　お肌により、つける場合に應じて品が變る徹底した親切ぶり。
◇品質の優秀　純白雪の如き舶來品に優るクリームで、香氣の心地よい製品。
◇內容の豐富　瓶形の美しさその內容は極めて豐富、最も安價なクリーム。

『ウテナクリーム』正價雪印（無脂肪）六十錢、月印（中性）七十錢、花印（脂肪性）一圓

雪印（ウテナ・バニシングクリーム）—無脂肪、日常實用、顏剃後用
月印（ウテナ・ハイゼニツククリーム）—脂肪中性、アレ止め、淡化粧用
花印（ウテナ・コールドクリーム）—脂肪性、濃化粧用、夜間美肌用

東京本郷二丁目　ウテナ本舖久保政吉商店

5.1—28

營業課目
米穀雜穀　委託販賣　米穀買入　倉庫業　外米輸入　米穀保管　私設市場　一般倉庫業　保險代理業　朝鮮鎭南浦

新井新藏商店
電話長四四六、四七、三四一、七、四一番　振替口座京城一九七三番　電信略號（アライ）

發育を旺盛に（四）
滋强飮料
カルピス

資本金參千萬圓
株式會社 朝鮮殖產銀行
京城府南大門通二丁目
頭取 有賀光豐
電話本局長四〇五〇番・四〇二九番・二三一番
月賦又定期償還方法に依る殖產資金貸出の外普通銀行業務を取扱申候

支店及派出所
京畿道 仁川、水原、開城
忠淸北道 淸州、忠州
忠淸南道 公州、大田、論山、江景
全羅北道 全州、群山、井邑、南原、金堤
全羅南道 光州、木浦、麗水、順天、羅州
慶尙北道 大邱、金泉、尙州、安東
慶尙南道 釜山、馬山、晉州、統營
黃海道 海州、沙里院
平安南道 平壤、鎭南浦、安州
平安北道 新義州、江界
江原道 春川、鐵原、江陵
咸鏡南道 元山、咸興、北靑
咸鏡北道 淸津、羅南、城津、會寧
內地 大阪
右の外內地朝鮮各支店及派出所ニ於テ朝鮮殖產銀行ノ代理業務取扱申候
府金庫及郡金庫、郵便貯金、府郡邑面事務扱

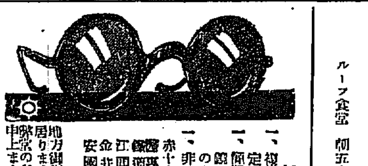

檢眼と眼鏡
一、複雜なる屈折異狀は必ず專門醫師の視力檢定を受けねばなりません。
一、簡單なる屈折異常の自覺檢眼と完全なる眼鏡の製作は知識と設備の完備せる眼鏡專門の大學堂で出來ます。
一、非適度の眼鏡を掛ては眼に危險で有ります
赤十字病院 醫專病院 鐵道病院 江頭眼科 金井眼科 安國眼科 指定
京城府本町二丁目 大學堂眼鏡店 本店大阪市南區心齋橋南詰西
地方御得意様にはカタログにて御下命を頂いて居ります。誌名を調る折は御申上ます。（新刊カタログ御申込次第郵送）

文化ホテル
大通驛前
和洋式 日本橋ホテル 電話七一七八・七一七九番
洋式 ナニワホテル 電話七一六四・七一六五・七一六六番
和室 二圓ヨリ四圓 交通至便、食堂、室內電話
洋室 二圓ヨリ五圓 炊房ノ設備アリ
食堂 三圓ヨリ五圓五十錢 設備完全、煖房、室內電話、浴室入
ルーフ食堂 御五十錢、夜夕一圓

文化的簡易食堂
大通日本橋前
日本橋ホテル食堂 電話七一七九番
和食之部 和食 三十錢食堂、五十錢食堂、一圓食堂 一品料理、すき燒、鍋もの いろ〳〵
洋食之部 一品三十錢均一、洋定食一圓 ランチ五十錢、七十錢、一圓
堅實に落く經濟的簡易食堂ですから社交的に御家族づれに御利用の上御試食の程御願ひいたします。

京城若草町大通り
今村病院
內科 小兒科 入院隨意 普通病室 隔離病室
電話 本局 三一八三番 自宅用 一六五一番

京畿道

表彰された優良兒童

京畿道内だけで合計二百七十四名

總督府における兒童奬勵賞贈金による優良兒童の表彰式は一月二十七日道内の官公私立の小學校、普通學校二百五十余校が一齊に擧行され表彰兒童は十學級以上は二名九學級以下は一名で小學校四十六名、公立普通學校百七十六名、私立普通學校五十二名計二百七十四名で表彰兒童は總て六年生が一番多數を示して百六十一名次ぎが四年生の六十九名三年十二名五年九名二年四名であつたこれら二百六十余名の優良兒童は文學博士大槻文彦著『言海』辭典を賞品に戴きいづれも嬉々として目出たく表彰式を閉ぢた

京畿道 京畿道公立師範附屬普通學校金基完

京城府 ▲京城日出小學校稻木宏、藤波花枝▲同南大門小學校髙木潤之助、隣瀨玲子▲同櫻井小學校隅井浦、岡木淑子▲京城鐘路尋高荒谷計子▲西大門尋高岩谷忠若、陣野信子▲東大門小學校加藤博、泉源子▲龍山尋常馬場芳典、加米淑子▲同元町尋高大原一郎、望月雅▲同三坂尋高齋藤三郎、武田敏夫▲同南山小學校森良太郎、杉本和子▲同校同公普李其煥、崔永淳▲齋洞公普李貞生、李熊均▲於義洞公普 …

仁川府 ▲仁川尋高岡池眞內村光江▲仁川小學校今村智一、二河しみ江▲仁川公普金雄熙、曹殷姬▲仁川博文金錫潤、金仁順▲仁川永化非貞淑▲仁川永化女宋化金

江華郡 ▲江華公普鄭寅甲、金福順▲同吉祥同李福恩▲河岾同金永昌▲仙源同宋元載▲下道同韓中瑜▲集一學校韓鎭弘江華小學校古賀淳▲私立永年尋永淳

高陽郡 ▲神道尋高川本一弘▲一山小學校久末知▲高陽公普鄭錢蔡▲碧蹄公普李鎬鎬▲往十里公普尹今石▲纛江同朴寅順▲漢江同朴東植▲崇仁同趙東彥▲一山同池俊俊▲神道同金命石▲私立仁昌吳春山▲西氷庫普通俊▲私立阿峴女子同金沙鶴▲私立興英女學校李鼎圭▲往十里女學校李範老▲私立協成學校徐仁順▲私立西江女學校沈福姬▲私立東明學校金福洛

廣州郡 ▲松坡小學校大谷卓二▲廣州公普朴正根▲南漢山同李寅觀、郭上一▲同沈相培▲昆池岩同許英▲板橋同金八文▲松坡同李順珍▲彥州同李丙烈

楊州郡 ▲楊州公普文桂俊、趙觀根▲金谷同申允東▲仁倉同林五童▲長興同洪善均▲龍山同王春南▲東豆川同金一男▲德沼同吳李淳福▲議政府金順成▲石積 …

抱川郡 ▲抱川小學校飯島卓馬▲抱川公普金幸得▲永平同朴五得▲松隅同金孝泰▲一東同安末鉉▲永北同趙榮周▲宮坪同徐昭河

漣川郡 ▲漣川公普玄文千鶴▲同朴富鎬▲朔寧同李哲◻▲漣川同柳雨烈▲旺澄同洪萬鎭▲全谷同柳鳳鵬▲漣川尋高木村松子

加平郡 ▲加平公普愼錫顯▲清平同金萬得▲朝宗同元榮李▲加平小學校信岡つる子▲貞中女學校植順和

楊平郡 ▲楊平公普李完▲龍門同金昌承▲美原同趙東錫▲汝湖同白鍾鈺▲龍西同李昌龍▲楊西同朴鍾淳

驪州郡 ▲驪州公普朴五萬長湖學▲奬浦同李根培▲北內同姜長孫▲加南同金齊鎬▲占東同成鳳麗▲大神同曹興煥▲介軍同李完浩

利川郡 ▲利川尋高城戸良雄▲長湖院小學校行弘幸子▲利川公普南啟▲朴英淑▲長湖院同越成錫▲竹南同徐成甲▲下川同安商德▲新葛同植明王▲柏沙同祖興基▲私立淑貞女學校李徵基

龍仁郡 ▲龍仁尋高佐野一郎▲金良場公普李其洛▲水田同沈仁興▲器興同千成煥▲陽智同許鶴九▲白岩同李和根▲遠三同金鳳完

安城郡 ▲安城尋高與中姬▲安城公普陸致田▲朴斗鎬▲竹山同崔漢啟▲陽城同吳圭煥▲一竹同趙理福▲三竹同申榮德▲瑞雲同鄭億圭▲公款安法學校威車鎭▲孔道公普吳昌鶴

振威郡 ▲平澤尋高森山七ツ▲平澤公普李仁圭▲振威同崔東均▲安仲、徐源▲西井里同金永玉▲青北同金容贊

水原郡 ▲水原公普金衛男朴猶俊▲烏山同許昶順、裵得男▲南陽同李敏鎬▲山同黃斗九▲八灘同韓復鎭▲發安同閔鍾玉▲三槐同白完基▲松山同洪周、五相▲安龍同任恒淳▲鄉南同宋世千▲水原尋高吉野伸也

始興郡 ▲永登浦尋高川喜多四郎▲始興小學校木下重喜▲永登浦公普金錫泰▲始興同趙再文▲安山同車元順▲軍浦同文龍安▲果川同徐李鎬▲西面同李炳教▲私立興學校宋能用▲私立興東學校李昌賢

富川郡 ▲富平公普池永仁▲富川同李西鉉▲蘇萊同朴世▲永宗同白甲成▲大阜同崔永欽▲紫砂同尹丙德▲紫砂小學校安保富夫▲南村同原田榮技

金浦郡 ▲金浦公普崔興國▲通津同李敏昌▲陽谷同金振瑞▲陽川同金成元

全鮮名勝地の推選

新興朝鮮のすべての人々が鑑賞者の一員として投票に參加されんことを望みます

昭和第五年の初頭において、一般公衆の推選によつて「全鮮名勝地」を選定するの擧が多大の感興と民衆の興味を以て江湖に迎へられたことは、わが新興朝鮮の自然美に惑溺する同胞共通のよろこびであるとともに、この擧を主催する我社並びに後援者たる鐵道局にとつてもうれしいことであります。こひねがはくばわが朝鮮の景勝に對して現代人の趣味嗜好を集大成し、永く後代に傳ふる「全鮮名勝地」の選出に向つて、朝鮮在住者のすべてが鑑賞者の一員として、參加せられん事を切望する次第です。

『全鮮名勝地』の投票と推選方法

一、全鮮の山岳、温泉、河川、眺望絶佳の地、避暑に適したる地、史蹟、或は海水浴場等の名勝地を一般の投票により推選決定する。但し金剛山と慶州とを除く。
二、用紙は官製はがきに限り、一回一枚と定む(通記は無効)
三、推選投票は當選欄に漸次發表をなし順位を定む。
四、右により審査決定した『全鮮名勝地』の投票者には三百名を限り本社より記念品を贈呈する。又別に第三等賞まで賞品を贈る。何れも抽籤による。
五、宛名は京城日報社内名勝投票係宛

主催 京城日報社
後援 朝鮮總督府鐵道局

初等學校長協議

去る二十七日午前十一時から開城郡第一公立普通學校において開城郡内初等學校長の集會を催し鎭江郡守を議長となつて種々協議する處があつた内容は先般來の學生騷擾に關しての打合せであつて教導事件に處しての今後の方針等で永田警察署長の講演を得て最も有意義なる懇談を行つて午後四時頃散會した(開城)

仁川商議評

議員會

仁川商業會議所では近く評議員會を開いて昭和五年度歲入出豫算並に移轉問題に關し協議するはずである選定の件を附議するはずであるが五年度豫算は總額二十萬圓で一般に緊縮を旨とし四年度より千數萬圓の減少を示すべく目下作成中である(仁川)

仁川の火事 廿八日午前零時五十分仁川松坂町里六〇番地物置および雜貨商方先貞(五七)方から發火

永登浦の

量水器取付

四月一日から實施

永登浦面は水道給水規定の一部改正を昨年十一月十五日總督府の認可を得て年末までに量水器取付工事完了のはずであつたが嚴寒の爲全工程を終るを得ず解氷期後完成することとなつたので右規定も四月一日の新年度から實施のはずである(永登浦)

消防組の活動により同二時十分頃鎭火した。損害は八九戶及び六九和碧厳方の二戶一棟をわらぶき平家二棟五十坪を燒いて同二時十分鎭火した。損害は嚴重九百圓白米その他千五百圓である(仁川)

仁川の失業者調査

仁川府では廿七日午後二時より各町里總代を招き失業者調査に關する打合會を開き左の記事につき打合せを行つたが出席者二十六名で二十八日午後二時から更に町里總代十四名を招き打合會を開く(仁川)

一、調査は警察官及町里總代の應援を得てこれを行ふ
二、各調査區域は各町里總代の管轄區域(計十四區域)とし一區の調査員は町里總代の外警察官又は府職員一人を以てこれに充つ但しその調査日に亘ると認むる區に於ては數班の調査員を設くることを得
三、調査時間は大體午前九時半より午後五時迄とし一日一班平均百戶内外を調査するものとす
四、調査は一月卅一日一齊に行ふ但し當日調査未濟の分は翌日調査し遲くも三日以内に完了するものとす
五、調査に從事せる警察官及町里總代には一日一圓、府職員には一日五十錢の辨當料を支給

慶尚南道

慶南からも等外米移出

旱害救濟の一手段として近く發令を見ん

さきに京北に於て等外米移出を認めて以來釜山の米穀業者に多大の衝動を與へた京畿當局においても等外米移出の要望は已むを得ずと解し慶南でも日中に發表される模樣であるとの濟救の一手段として認められる慶南における等外米は約六七十萬石に對し本年は五十萬石と豫想され米作状況によつて等外米は二割に増加する見込みであるから等外米は十萬石内外に過ぎぬが移出される結果は三萬石位の等外米が鮮米の價格に對して格別の影響を與へることはなしと當局では見てゐる(釜山)

惡例を貽さぬやう

右について釜山穀物市場の仲買業…

北濱埋築大體終る

六月迄には完成

釜山港の北濱埋築は物資集散の中心たらしめる計畫にて釜山府が着手した北濱埋築三千坪の工事は大體の埋立を了つて護岸工事を殘すのみとなつたが六月までに地均し、道路等の諸工事を全部完成せしめる豫定であるしかして總工費四十一萬圓の内國庫補助六萬圓はなほ四萬圓の未經理であるが補助金交附に支障を來たす如き際には府當局にて不足額を捻出しても工事の竣功を期する意向を有し上屋倉庫その他の地上建物は次年度に完成せしめる

幹線下水溝

第一期工事

釜山都市計畫の一部として釜山府にて施工することゝなつた幹線下水溝の大改修は本府の解氷期に取かゝる方針ですでに入札も濟みである新年度内に着手する第一期工事は瀛州町、南濱町、本町にわたる延長一七〇米突、および瀛町幸町延長八〇〇米突計一、九七〇メートルの工事を七月末までに完成せしめ五年度においては第二期工事として富平町中央、蓮町大下水改修と富町物置に大規模の…第三期工事は大廳町方面の下水の改修を完了せしめるはず(釜山)

持兇器强盜逮捕

去る二十二日高原郡高原面晋谷里李在洪(三〇)は同面内で牛一頭を窃取、現金六十八圓を所持して歸宅の途中兇漢現れ食刀を持つて同人の手に斬りつけて…(鎭海)

等外米の移出は鮮米の價格維持に多大の犠牲と努力を續けて今日まで薄らげた事實よりして且つ等外米の移出によつて鮮米の騰價が鼎立することを期することは勿論出來ない如く多少の惡影響を與へることは免れぬ…

釜福航路補助陳情

釜山博多間の定期航路を經營した…

優良兒童表彰 廿六日晋州小學校において左記の優良兒童の表彰式を行つた(晋州)

六年 谷口正男 星潤子

釜山の火事 二十七日午前三時過ぎ釜山府南富民町五六番地藤尾卯平方より失火し同家を全燒、損害額目下取調べ中(釜山)

棧橋から墜落 釜山牧島李桂淳(三〇)は去る二十六日午前十一時三十分頃南濱渡船場棧橋より海中に墜落し溺死せんとした處を救助さる(釜山)

狂言自殺か 二十七日午前九時半頃釜山府南富民町一七六番地藤原…

平安北道

京都山中の大脫稅暴露

三萬圓の翡翠の首飾りを僅か一圓七十錢に申告す 事件は擴大する?

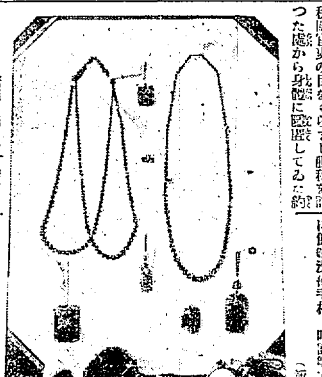

二萬ドルの寶石、骨董品を密輸して取調べを受けてゐる京都市東山區栗田口三條坊町一〇京都美術商山中松治郎(六三)の使用人東山區高台寺…

新義州府議

豫算一萬一千圓

新義州府議會は廿六日午後一時から府議會を開き本年度の豫算を議了…

碧潼市場問題解決

久しく紛糾を續けてゐた碧潼の市場問題は…

密輸入二件近く處分す

昨秋鳥取縣境町野田…

平安南道

苹果規則撤廢の叫び

實行委員の報告を兼ね廿七日大會を開く

平安南道苹果規則撤廢に つき…

會社と組合

全羅北道

會社と組合妥協結局成らず

裡里の魚菜市場問題交渉遂に決裂す

裡里の魚菜市場問題につき裡里魚菜株式會社と裡里魚菜同業組合(未成立組合せのみ)の紛議…

會社側 裡里從來の個人…

組合側 組合員はこれまで…

新義州學費改選

赤貧者救助

政務總監視察日程

帽子と心中

群山緊急問題陳情

慶尚北道

道豫算

新規事業は何もなし

運輸委員會

山根道立醫院長

農事研究會

地方人事

衛生講話

癩病の話(一)

遺傳ではない 傳染病である

(一)局毛が落ち、掻けば粉が出る…

一生安心なる≡求職募集

專賣特許第七二五二三號 慢性諸病新療法

東京理學療法研究所

◎小男も大男となる

人間の背も器械で伸る

毛皮高價買入

中風病 ちうき からぬ秘訣

動脈硬化は腦溢血の前驅症

タダアゲル 兵庫縣明石市中町 加古中風藥研究所

忠清南道

流氷の爲め九陽橋流失す

近く工費十萬圓を投じ完全な橋を架す

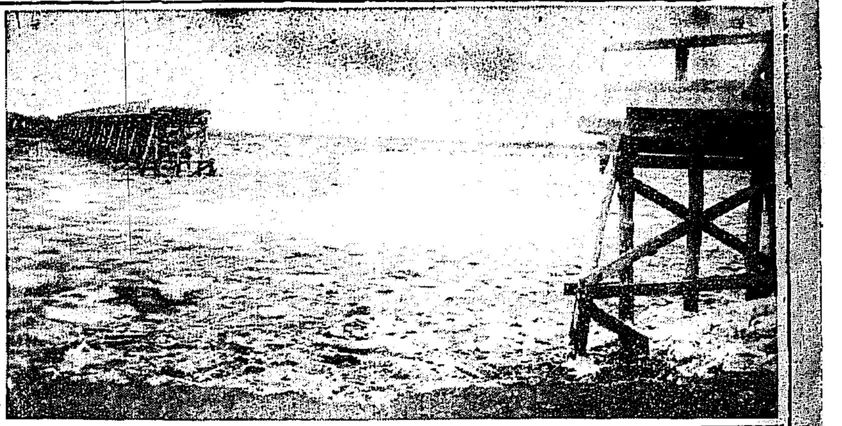

[illegible]

大田面長 齋藤氏推薦

【大田特電】[illegible]

政務總監へ 大田の陳情

[illegible]

實科高女と論山川改修 江景有志陳情

[illegible]

産業振興委員會

[illegible]

天安劇場再建

[illegible]

驛務監査

[illegible]

天安雜俎

[illegible]

全羅南道

政務總監 木浦視察 廿八日光川に向ふ

[illegible]

豹を毆殺す 勇敢なお婆

[illegible]

賭博に罰金

[illegible]

湖南銀行總會

[illegible]

咸鏡南道

國境から道議選出 惠山鎭住民當局に懇請

[illegible]

中等學校入學試驗

[illegible]

模範女工表彰

[illegible]

惡性感冒流行

[illegible]

愛婦互禮會

[illegible]

咸興から

[illegible]

化粧品新知識

[illegible]

人の頭話

[illegible]

印入タオル　價格最低　品質第一　ツルワ印タオル　大久保眞敏商店

東カセ藥

好評ある（抗内用）アセチリン・ランプ　案内進呈　大阪市西區サツマ堀　近藤瓦斯器商店

朝鮮浦項東洋のボルドーの稱ある◎ミツワ農場葡萄園

○ミツワの商標を冠した各種の葡萄酒は、朝鮮浦項ミツワ農場葡萄園に歐洲産の優秀な苗樹を移植して多年苦心の結果、栽培の功の十二分に現はれた歐洲種の葡萄を原料に醸造致したものであります。

ミツワ農場葡萄園は、朝鮮慶尙北道大邱の東三十里、朝鮮東海岸唯一の良港浦項（其の昔畏くも神功皇后が御上陸あらせられし迎日灣です）の市外に在りまして、其の**地質と風候と倶に東洋のボルドー**の稱があります。

過般、**ミツワ農場葡萄園が、前朝鮮総督の御視察を辱う致しました節も**、總督が規模の廣大、設備の完全を御賞揚せられました通り、其の面積は方二百町歩餘で、高燥な丘陵地は排水理想的に雨量少く、彼の佛蘭西葡萄酒生産地と同樣に第三紀層の地質に屬し、發育の良好、成熟の優秀は將に天然に惠まれて、葡萄は能く樹上の儘に完熟し果汁に於る糖度は年々平均二十度より二十四度の好成績に迄昇つて居ります。

斯て優秀な原料は穫られ、而も醸造の設備は近代醸造化學の粹を鍾め、更に、本邦に於る葡萄酒醸造界の權威農學士仲野隆一氏監督の下に、學者が所謂『眞正にして健全』な各種の葡萄酒と、之を基礎とせる各種の優秀酒を得たのであります是非御鑑別の上御愛飮の程をお願ひ申します。

◎ミツワ農場葡萄園產
各種自醸葡萄酒及洋酒類

◎ホワイトワイン
◎クラレット
◎スヰートホワイトワイン
◎スヰートレッドワイン
◎キユラソー
◎ベルモット
◎ミツワ規那鐵葡萄酒
◎局方葡萄酒
◎ブランデー（スヰート／オールド）
◎ミツワ人參葡萄酒
◎醇良葡萄酒

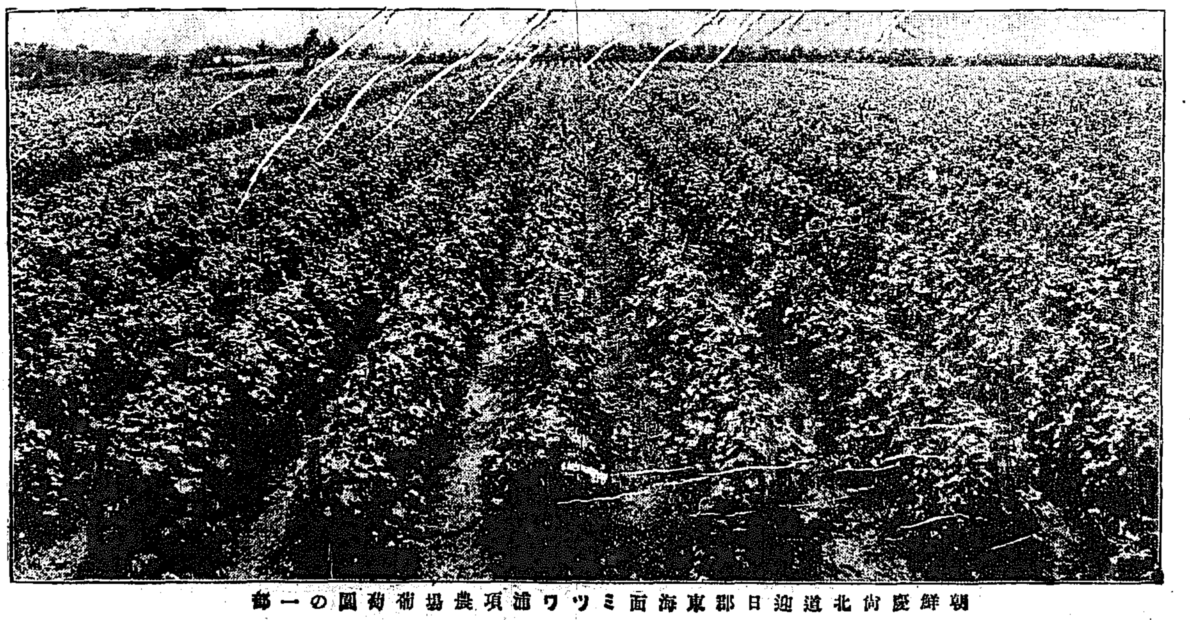

朝鮮慶尙北道迎日郡東海面ミツワ浦項農場葡萄園の一部

賣捌　到る處の和洋酒食料品店藥舖等に有り

ミツワ石鹼
ミツワ家庭藥
ミツワ煉齒磨
肝油ドロップス

全朝鮮各地方に對しては格別出精御用命に應じ可申候間何卒弊商會へ御註文の程奉希上候

本舖　東京市下谷區二長町　登錄商號　◎　丸見屋商店　振替口座東京七一〇番

釜山榮町一丁目二十七番地　福榮商會　電話（長）八九八番、一〇八一番　電略受信（フサン、サカエマチ　フクエ）振替口座釜山七〇七番

1.28

田家早梅——正宗得三郎畫伯筆

朝鮮文藝界展望（三）

植村諦

俳句においてはかゝる沈滞期な世界からの脱却を試みやうとして端淵山與水、多田毅三氏等を中心として短詩なるものが擡頭し在來の俳句に飽き足りない人々が相當集まつてゐるやうであるが、その人々の何か新しき境地を切り開かんとする意圖には大いに敬意を表するも、端淵、多田二氏の時々の作を除いては在來の俳句以上の何物もわれ〳〵に感じさせないのは遺憾である。新しき範圍を用ひることは古き範圍に盛り切れないものを持つからでなければならぬ。古き範圍にすら滿たざる人々が新しき範圍を用ひた所でそれはたゞ不自然と、不調和の笑ひをまねくのみであらう。新しきものを求めんとするものは先づ一たび古きものを脱却し去るだけの苦行と修練を必要とする。

句作の上においては石人、磯雨、鐵雄、山與水、等の人々の作が多く私の印象に殘つてゐる。俳論としては京日紙上に發表された禪師句山、竹内冷風、二氏の論爭は、おの〳〵別個の立場から出發してゐるにかゝはらず共に俳句の本質に立脚して形式を論じ、脱論明快、近來の快文字であつた。

短歌においては個人、朝鮮詩の二つの結社による人がやはり最も活躍してゐたやうであるが、短歌その〻の中に何物かをつかまうとする熱意と、新鮮さにおいて朝鮮歌壇として朝鮮によるへの方が優れて目なやうに感受けられる。個人による人々は歌の形式をリズムの上において一日の老功さは認められるが、それだけに内容の枯渇してゐることは、それ以上の大きな缺陷といはなければならぬ。

四年度において出版された歌集としては神尾式春氏の『さきもり』、道久良太郎氏の『燬の花』、名越湖風氏の『高麗野』、南久良氏の『澄める空』と、元山の歌人達の合集『松濤園』などであるが、それらの内容および價値についてはすでにその當時批評紹介せられてゐるのでここに贅言を避けるが、神尾氏が一切の歌壇的時流の外に立つて、獨自の境地に詩魂を磨いてゐられる態度は、習句の弱のみを弄する人々の多い朝鮮歌壇にとつて實に心強いことであると思ふ。道久氏の歌集についてはかつて水兆れい子氏がその一言一句をとらへて小學生の作文を評注するやうに詳細に批評せられたが、私はかかる表現形式の不備をもつてしても、なほこの作者が企てゝゐる、新しき世界への脱却に對する熱情と素朴さを愛するものである。ここには從來の人々に見られなかつた時代の惱みがあり、そのなやみに對する反逆が脈々と流れてゐる。私はこの作者が更に一段の飛躍を試みることによつて、その内容の充滿をもつて形式の不備を淘汰する日の來らんことを期待するものである。『澄める空』は未だ刊行のことゝあるので誰も紹介してゐないやうであるが、その原始的な、野猫猫の味を思はせるやうな素朴な歌風は、從來の短歌に見られなかつた詩趣が漂溢してゐる。この歌集に詩人野口米次郎氏が序を書いたのも故なきことではなからうと思はれる。高麗野については最近末山氏の詳細な紹介があつたから省くことゝする。これらの歌集と比べるとき『松濤園』はその内容、外形共にはるかに遜いことを思はせる。しかし一地方の同好者の合集としては立派なものであらう。兎に角、朝鮮において一ケ年にこれだけの歌集が出たことは相當な收穫といはねばなるまい。この外に市山盛雄氏の時々發表された火を噴するやうな幾十編の短歌は一人一ケ年間の收穫としては先づ第一に推すべきものであらう。

□□　元旦や猫の頸輪も新しく　江副浦郎　□□

◇

小説は出來は相當居るのであらうが、發表機關を持たない爲に一向振はないやうである。その内で活躍した人々としては川上喜久子、中島敦、木村竹、勝田穆吉、安藤盛、などの諸氏をあげることができるが、川上氏は中央への進出を企てゝ一向朝鮮においては發表されないやうであるが、今度の京日紙上に發表された作などは相當興味あるものであつたが、それはたゞ興味あるといふ以外、われ〳〵の内部に觸れる何物をも與へられなかつたのは物足りなかつた。中島氏の『冷醒』『恐怖時代』は共に時代といふものに對する作者の認識の相當透明であることを思はせるが、それを生かすべき感動の弱さを殘念に思ふ。これは氏が現在非常に多忙な仕事を持つてゐられる爲であらうと思ふが、氏がみつちり力を入れて仕事の出來る時が來れば必ずよい作品を生み出す人であると思ふ。木村氏の作は實によくまとまりがよすぎて作者の持つ結論がはじめから讀者に豫想されて淡漠な感じを與へるし論に急く結果、筋の運びに自然さがないので、讀者の胸を打つ力は弱い。

餘燼

石灘金作君はよく兄の知行と間違へられるので有名だが、同君は府下駒澤村に住んでゐて、隣り同志でゐながら隣家の亭主とは犬猿もたゞならぬ不仲で暇さへあれば円つき合つてゐる。この間は隣家で夫婦喧嘩が始まり要君が窓から走り出したのを亭主が茶碗を投げつけたところ、生憎一演方の臺所に飛び込み、ガラス窓をぶち破つたものだからたまらない。時こそ來れとばかり石灘君は洋服のズボンつりを揮つてあばれ込んだ。一方隣家の亭主も臺所の揚げ板をとつて大立廻りをやり、遂に兩人共全治十日間を要する負傷を負ふたといふのだから物凄い。

朝鮮歌集 序篇 澄める空（二）

穎田島一二郎

一、共詠風

その詠風については、野口氏も書いてゐる如く『正統派』である。時には粗野である。さうかも知れません。時に破調あり又口語歌および口語歌想法による歌もさへあるのです。心境主義的詠法に、素朴主義的詠法に、ゆくとして可ならざるなしといふ風に『古代の象徴者の言葉のやうに自然である』のです。

そしてその澄然とした自然な詠風に、極まりなき朗讀感を織りまぜて、心のゆくまゝに歌ひ上げで行かうといふ、この著者のこの歌集に、その詠法に綜觀あれと祈らざるを得ません。

聞けばすでに絶版に取りかゝつたとか、耳にするだけでも充分愉快になれるのです。

一、共旁歌評

泣きながら姉にせがみしゆすら梅あかくうれみて手もとどくなり　（顕省）

隠逸懐古にとんだふ詩情です。三句名詞切は俳句の調子になりますが、こゝではさして聞く響きません。結句の意味は二つに取れるのですが、昔は固かなつたが今は大きくなつて届く、といふ風に取らない方がよいでせう。眼は地籟をきらふからです。探微經な眼です

山の田はるると見えて姿の山あかるきひかり雲にみちにけり　光陵にて

上句には難想が多いのですが、下句は正しく觀理を邪してゐます。

これはその素朴詩の漸漸に作者の澄んだ心が透つてゐるからです。境地、品格、調、共に文句のない歌でせう。

松の葉のこぼれておつる音のみがかすかに胸をうつ心地する　（少女像（一））

これは野口氏も絶讚だといつてゐるのです。こぼれておつるの音調はよく實相を想像させるに充分です。言葉はかく選びたいものです。結句の口語發想らしい語調がよく透つてゐますが、それはこの澄めた歌想に相應しい調であつたのでせう。

飯盒のめしはわづかにその蓋をふきあげてをり食せばうましも　（兵夜）

兵隊さんの兵營生活中のある行軍の際の歌です。お腹をへらした兵隊さんが、御飯のにえるのを待つてゐた。おや蓋がふき上つて來た。湯氣が見える。白い湯氣、香ばしい匂。それらを目に見るやうです『めしはわづかにその蓋をふきあげて』の緊い描寫を見て頂ひたい。これが戀の心のあらはれです。兵隊さんの飯盒に對する愛。それを考へれば微笑さへ浮かんで來ます。氏はこの方面にも、これだけの手腕を持つてゐるのです。

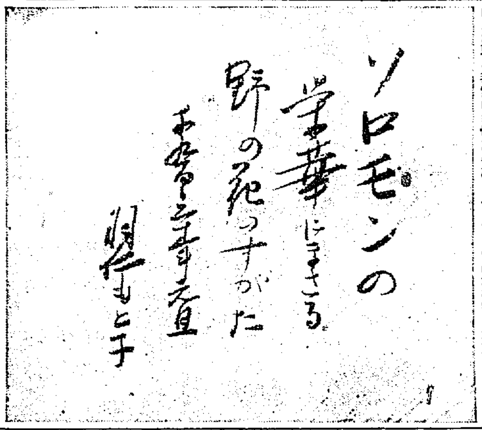

ソロモンの榮華にまさる野の花のすがた

羽仁もと子女史筆

新年文藝

俳句（完）

題「新年雜詠」　白田亞浪選

羅州　内田一笠　裏山の黒く見えゐるどんどかな
羅州　竹下踊水　雪風の一しきりさかるどんどかな
釜山　荒木田律夫　初日の出氷柱雫りが始まりぬ
瑞山　奥森吉捜子　羽子をつく子らに夕月がさして
仁川　小出正信　若水を汲むうれしさの山の明け
京城　花坂茅村　電燈は冷たかりならぶ雑煮膳
定州　永井孤月　船覆祭の人寄る潮のひた〳〵と
平壤　深川嶺水　左義長の名殘りの灰に小雨して
金泉　小塚一杖　初東風や島觀音へ舟着けて
慶興　大石久　積み藁に群る雀や初日の出
京城　小川サタ女　初市やお猿が蚤をいただいて
京城　淺生嵐雨　初空や淡く續ける松の道
仁川　川部一仙　初日の出雪ちら〳〵と舞ひにけり
大邱　吉濱光男　蜜柑喰うて寝て三日過しけり
仁川　河内木堂　なだらかな坂下り來ぐ禮者かな
大邱　沼田英坊　初風の船の往來を迎へ見し
京城　國分青波　廻禮やほろ醉ひ顏に粉雪降り
京城　西村梅子　門松に東明るく霜降りぬ
京城　西村公蔵　父や母や三人の子のお元日

學藝界

◇『水郷』の復活、和田御雲氏を中心とせる俳誌は近く復活刊行詳細は神戸市東須磨須山和田家別邸内水郷發行所宛

會報欄

全南短歌大會詠草（二）

光陽　金森郁思　雪解道揚荷引きゆく牛の背に入陽淡々かゝよへるかも
群山　堀牧子　正月の二日の朝は箱吹きて簡の日白と遊びけるかも
順天　森谷常正　のぼりゆく自動車ゆ見れば朝つ陽に岩やまひだの雪冴えにけり
榮山浦　大久保ちゑ子　一日の安らに過ぎし寂しさの思ほゆるころ吾れは疲れぬ
光陽　阪沼翠雨　美し國韓き帝を頂けどなぞ大臣等の心濁れる
木浦　風永虎雄　階下に饑ゑ居る物乞ひの顔にほのめく夕日光かも
羅州　市村優文子　生のみの生命をいとしめと母が云はずに涙流るゝ（母と別れ來りて）
光城　小林皓月　老父母につかへて妻のやさしさに春立つ今朝の長閑なるかも
順天　中山豚生　宵の火事巷騒ぎし夜中をいとどしづけく雪の降る哉
麗水　本田小春　淡雪のはつはつかゝるひな菊のつぶら雷もかなしきさらぎ
兵營　荒井玲翠　二つ葉の麥に肥やる男あり悠々として冬の雪降る
麗水　本山岬路　多枯れし高麗の曠野に風すさび夕戀々と時雨來にけり
高興　目良興志汎　忘れ雪夜を降りこめて今朝まだき消えゆく見れば春は來にけり
順天　根岸琅子　もやをつきて飛びゆく群がらす二百ばかりの雁かしましき
順天　緒方一路　この朝け小雪の上にとぶ鳥のかげをうつして光りかがよふ
順天　正宗歌郎　うす曇る冬の山脈續く上にひとすじ紅き雲ながれたり
順天　中平蘆香　松の内皆一樣に酒氣を帯びた人集ひ來てかるたとるなり
珍島　大森青塔　朝つゆに濡れ立つ乙女等の乙女子をかたへに草喰ませつつ

森永ミルクチヨコレート

一個五錢・十錢・廿錢

チヨコレート通の召上るチヨコレートは……

バリッ！と割れる歯切れのよさ
舌の上でいつの間にか溶けてゆく
羽二重のやうな滑らかさ
これが森永ミルクチヨコレートの洗練された滋味・香匂なのです

榮養價比較表

森永ミルクチヨコレート	五、一七〇
卵	一、六六〇
米飯	一、四六〇
牛乳	六九〇

●一度試せば必ず忘れ得ぬ滋養と風味に富むトマト清酢　夏季と雖も變味の憂なし　各地有名食料品店にあり●

資本金壹億五千萬圓　株式會社安田銀行京城支店　京城府本町二丁目

眼科専門　京城若草町（總督部通り新町路中程）　若草町電本一五五六　●入院随意　●日曜祭日診察午前中　金井眼科醫院

歯を白く二倍に使へる
資生堂歯磨
大型チューブ・二十五錢
煉歯磨の始祖である
銀座資生堂の特作品

H—9

痔（ぢ）の治療は痛い　それが樂に快癒する
ヘルミチン　軟坐劑
各藥店にあり
大阪道修町二　藤澤友吉商店

鎭咳祛痰にブロチン

肺結核、氣管枝炎、肺炎、感冒、百日咳並に其他呼吸器病に基因する咳嗽喀痰ある場合盛に賞用せらる。蓋し効果佳良服用容易副作用絶無にして常に安心して用ひ得る特徴あるに據る。

創製者吉村醫學博士及内藤學士の實験報告集あり御申越次第進呈　粉末及錠劑の各種あり

各地有名藥舖にあり

三共の藥品　東京室町　三共株式會社　大阪、臺北、京城

雪に華る、（きのふ府廳前で）

一等は高くなるが 二、三等は安くなる
結局は七萬圓減收の見込 鐵道局の運賃改正

朝鮮國有鐵道の旅客運賃が來る四月一日から一等は高くなるが、二等と三等とは安くなる――これはその日からメートル法を施行する關係から現行旅客運賃算出の基礎となつてゐる「哩程」が「粁程」になるので、鐵道局では旅客運賃の不增不減を目標に三等一マイル二錢五厘を粁の運賃に引直さうとしたが、一錢五厘五毛四糸余といふ端な數字が出て運賃算出上實に面倒なことになる。この

四糸 を切り捨ると一年に約七萬圓の減收、切り上げれば十萬余圓の增收、しかし何でも値上げの今日の時勢に値上げは社會政策上どうも面白くない一等は値上げしても大勢の乘る二等と三等とは特殊の事情を忍んで値さげせねばなるまいと、一人キロにつき三等一錢五厘五毛（四糸余をきり捨てゝ）二等一錢八厘（現行の三等料金の十八割弱に比し六厘方高いが、三等が安くなるので結局現行料金よりも安くなる）一等四錢四厘三等の二十八割強に比し三分八厘方高くなる）そして

乘車 粁程に粁未滿の端數が出る時は一粁に切り上げ、普通旅客運賃は右の割で距離に應じ粁程を乘じたものとし、厘位の端數は錢位にきり上げ、なほ最低運賃は距離の有無に拘らず大人は十錢、小兒は五錢とすることになつた。從つて京城龍山間の場合は三粁二分の場合は六錢二厘のはずであるのが十錢となつて京城龍山間の五粁九分と同じ運賃となるが

京城 釜山間四百五十粁五分は一等十九円八十五錢（現在に比し十八錢高くなる）、二等十二圓六十三錢（現在より二錢安くなる）、三等七圓（三錢安くなる）また京城仁川間三十八粁は三等が六十一錢となつて現在より二錢安くなる。この際に一等は高くなつても乘客が極めて少いので大したことはなく、二、三等が安くなるのはホンの僅の端數ではあるが、積り積つて一ケ年に約七萬圓の減收で、それでなくても世間の不景氣で減收が續く鐵道局としては可成り苦痛であるが、減收の穴埋めには旅客を金剛山探勝や古都巡りその他に誘致することに力を入れるはずである

宮中歌御會
けふ宮中鳳凰の間で

【東京電話】新春を寿ぐ宮中歌御會始は二十九日鳳凰の間にて行はれるので二十八日午後一時から入江御歌所長以下選歌を行つた全國各地並に植民地海外方面からの詠進は例年より多く二萬六千首余に上り昔久子姫も詠進されてゐる二十七日すでに光榮の十首を選進し御會終了後詠進歌全部を天皇、皇后、皇太后三陛下の御覽に供し奉る由である

カイゼル 七十一回 誕生祝宴

【オランダドールン廿七日發電】營中に流謫の生活を送る前ドイツ皇帝ウイルヘルム二世は今日七十一回の誕生を迎へたこの日ヘルミーネ前皇后その他近親者が集まりささやかな祝宴を催した、前カイゼルは極めて達者で眞白なひげにうもれた老眼は過ぎし日の面影を偲ばせ規則正しい鋸ひきの日課の外は皇后と樂しい談話に耽つて穩やかな日を送つてゐる

モヒの密輸は五年の體刑か
道の對策大體なる

モヒ中毒患者登錄法はすでに各道衞生課長の事務打合せもすみ二月下旬より實施される事となつてゐるが、これが根源たるモヒ類の取締規則は大正九年、公布された府令「モルヒネ、コカインおよびその鹽類の取締に關する件」が今日も適用されてをりモルヒネ類の密輸入、密製造、密販賣に對しても罰則は最高三ケ月の懲役百圓の罰金となつてをり、不正業者の跋扈を期する事は到底望みがたい狀態にあるので、警務局衞生課ではこれが改正を調節中の處大體の成案を得た、衞生課案によれば罰則を最高五年の懲役、五千圓の罰金に處する程度となるべく、なほ國際聯盟の痲藥條約により藥品の種類、取締規則等の內容も改正されるはずである、改正さるべき痲藥取締令は制令となる關係上公布されるのは早くとも四月ごろであつて、この公布により近く實施さるべきモヒ患者登錄法も效を生ずる譯である、なほ內地もこれと前後して取締令を改正するはずであり、關東廳は昭和二年改正してゐるのでこれによつて日本內における痲藥類の取締は一まづ完成される事となる

九百萬圓の罰金
骨董界の巨商山中松次郎に 密輸の首謀者として

【安東電話】三百萬圓の寶石および美術骨董品の密輸事件の首謀者山中松次郎は美術骨董商として京都第一の巨商であるが、稅關における取調べも一段落をつげ京都に歸つたが同人は密輸の事實を否認して居るが、これが密輸たることは明かな事實であるため稅關ではこれを密輸と認定し、稅關規定に遵づき三百萬圓の現品を沒收すると共に、その三倍の罰金即ち九百萬圓を課することに決定した、なほかくの如き莫大な罰金事件は稀有の出來事である

在滿朝鮮人の壓迫は 支那側の一種の嫉み
東山學校經營者 市野澤氏語る

奉天省西豐縣西豐において大正十年七月以來朝鮮人子弟教育のため東山學校を經營してゐる同學校長市野澤三郎氏は先ごろ來總督府その他に用務あつて入城中であるが同校經營、在滿朝鮮人問題等につき二十八日左の如く語つた

西豐は滿鐵線開原驛から東北六十三キロ入り込んだ所にある西豐縣々廳所在地で、人口七萬を有してゐます、內地人は領事館員、居留民合して十一戶三十二名、朝鮮人は二十戶で七十名です、東山學校は西豐縣及び隣接する東豐、西安三縣に居住する朝鮮人三千名の子弟教育の唯一の機關で總督府の補助の下に創立し現在生徒數は四十六名、その內二名は內地人子弟であります、教員は二名、一、二年を朝鮮人教師が擔當し、三、四、五、六年を私が受持つて二學級制度であります、外に支那の派遣督學許恩受氏を校醫とし、同氏夫人に支那語教師をお願ひし、必要な支那語を教へる外支那側との交涉に當つて貰つてゐます授業料は免除し、教科書はこちらの普通學校で使用してゐるものを總督府から無償で戴き、それを無料で配布してゐます本年度生は昨年までに二十八名を出し中一名はこちらの師範學校に在學中です、三千の朝鮮人は殆んど水田の小作人ですから私の方針としてその子弟を成るべく農業に從事させるやうにして居ります皆こゝへ歸つて働いて居りますが父兄が殆んど教育を受けた事のない者達ですから私達の苦勞は一通りではありません、理科などは止して漢文とソロバンをもつと教へてくれなど言はれる始末です、生徒は民國經營の寄宿舍に入れて居り我々とは殆んど父と子の親しみを持つて居ります

在滿朝鮮人が常に支那官憲から壓迫されてゐるのは事實ですが私はその原因を支那側の日本に對する一種のねたみからではないかと思ひます、勿論支那と云ふ國は誰の國で實際を理解する事は不可能ですが在滿百萬の朝鮮人も內地人と同樣治外法權を有し、一切の納稅義務はありません、所が支那はあらゆるものに課稅して軍費その他の調達に苦心してゐる現狀であつて、兵隊の食料まで稅金として取り立てゝゐます、朝鮮人から稅金を取れないのは支那側として殘念に思ふのでせう、馬賊防禦の城壁、又は堤防等を建設する場合我々居留民にも割當てをして來ますが一應はそれを拒絕し、義務としてはなく、改めて寄附としての割當の二倍位の和を拂つてゐますが大變支那側の好感を得てゐます、朝鮮人方面もかう云ふ點を諒解して來ると現在の狀態も餘程改善されはしないかと思つてゐます

印度人の悲哀

崔承喜新作舞踊

舊正には祝餅 京城黃金町三丁目所在の京城府衆務局宿泊

賣られんとする妹を、救つてやつて下さい
危く虎口からのがれた 姉から龍山署へのねがひ

廿八日午前二時頃、突然龍山署の窓口に

妙齡 の美人が一人の男にともなはれて現れ、折から取調べで勤務中の山內巡査に折入つて願ひがあるといふので、呼び入れて聞いて見ると、女は長崎市西立神町四十九番地、元田岩松二女一枝（二二）といひ實父の家を救ふため娼妓に賣られるため住所不定口入業木田繁八郎（二〇）にともなはれて京城に來り、新町玉屋に前借千二百圓で賣られ樣としたが

娼妓 の實狀を見て急にいやになり死んでも娼妓にならぬといひだしたので、木田はやむなく本町五丁目カフエー・キングに前借四十圓で女給に住み込ませたが一枝はこゝにも居つかれず迷惑をたどつて府內元町二丁目六十九番地、和田多九をたよつて窮狀を述べて救ひを求めたので、和田も捨て置けず、早速前借四十圓を仕拂つて自宅につれ歸つたが、一方木田は一枝の

變心 で前借四十圓の小金を手にしたのみなのに業を煮やし、今度は妹のよし江（一七）を賣つてやると長崎に引返したことを知り、一枝はこのまゝにして置けば、妹も又自分と同じ苦しみを嘗めねばならぬと警察の手にすがり、父親を說諭してもらひ妹を娼妓にうるを思ひとまらせて下さいと願ひ出たので早速同署は長崎署に電報手配して妹よし江を

救ひ 出すことゝなり、一枝は龍山署の溫い處置に手を合せて感謝しながら引取つた

崔承喜 創作舞踊
第一回公演
時　二月一・二日兩夜
所　京城公會堂
―研究所員一同出演―
料金　特別二圓・普通一圓・學生八十錢
（本社主催）

皇后陛下 青山東御所を御訪問

【東京電話】皇后陛下は二十七日を以て故久邇宮殿下の御親明けとならせられたので二十八日午後二時四十五分宮城御出門青山東御所に行啓、皇太后陛下と御久々に御對面、御機嫌を伺はせ上、同四時還啓あらせられた

中岡の出所遲れる
江連も近く假出所か

【東京電話】大正十年十一月四日東京驛頭に原首相を刺した中岡艮一は無期懲役にて服役中改悛の情顯著なるものあり數度の恩赦に浴し十二年に減刑されその刑期も三分の一以上を經過してゐるので近く假出獄を許されることゝなりその期日は二月十一日の紀元節にならうといはれてゐたが刑務所の都合でなほ出獄の申請がされてないので紀元節の出獄はむづかしいが何れにせよ近くはれの日を仰ぐことになつてゐる、中岡と相前後して大正十一年六月御神會計にて露國の漁船を襲ひ數名の露國人を虐殺した尼港事件の江連力一郎（四七）も小菅刑務所から假出獄を許されるはずで江連は服役以來宗教三昧に入り模範囚とされてゐる

三越の閨秀餘技展

本町の三越では來る二月一日から七日まで第三回閨秀餘技作品展覽會を開くが、發起人は兒玉總監夫人、松寺法務局長夫人、森岡警務局長夫人、今村內務局長夫人、和田殖銀頭取夫人、松岡本社長夫人その他官民名流夫人であり、手藝品、繪畫、書、生花および盆栽等の出品を四部に分けて陳列、同店樓上において一般の展觀に供するはずである。（寫眞は出品の一部）

落穗を拾つて國債の獻金へ
小學生で組織する 伊豫少年團から

【松山電報】愛媛縣伊豫郡伊豫小學校生徒の組織する伊豫少年團は田の刈跡に踏にじられた落穗をもつたいないと昨年十二月二日から學校の暇り時間に落穗を拾ひ脫穀して賣拂つて得た四圓五錢をこの程、少年團理事長を經て國債償還基金に獻金した

探險隊は無事
バード少將から發電

【ロングビーチ廿七日發電】當地米人無電家は南極探險家バード少將から左の如き無電通信を受けた
探險隊一行は至極元氣、二月には南氷洋を出港歸國する、世間では吾々の安否につき心配してゐるのは余が或る國の政府に捕鯨船の出港を求めたためでなんでもないのだ

消防夜警 滿洲消防組では昨年末の歲末警戒と匪賊事件に鑑み組合員交替で夜警をなしつゝある（滿洲）

日清汽船の兩船 土匪軍に射擊さる

【東京電報】日下上海より漢口に向け航行中の第一遣外艦隊旗艦安宅坐乘米內中將宛海軍省着電によれば日清汽船信陽および武陵兩船は漢口より上航中漢口上流十哩の左岸から共匪軍らしき三、四十名の土匪より不法射擊に遭ひ信陽丸は五發、武陵丸は十五發の敵彈を受け武陵丸の支那船客一名は臀部に貫通銃創を受け生命危篤となつた、なほ同夜兩船は東岳山より射擊されたが信陽丸乘組陸戰隊の反擊で沈默せしめたと

一家七人が燒死
ストーヴの不始末から

【北海道留萌廿八日發電】ストーヴの不始末から留萌町谷畑滿松方から二十七日午後九時五十分頃出火、母屋、馬屋二棟を燒き、一家八名中十八になる次男が辛くも逃れたゞけで夫妻と三男二女は燒死し、馬三頭も燒死した

超特急は八九月頃から
四月の豫定が遲れる

【東京電報】東京大阪間超特急列車運轉は來たる四月早々より普通旅客列車として運轉開始の豫定であつたが特別調査委員會を設けて運轉の試驗を行つた上萬全の施設を講じたる後、實現期日その他を決定することゝなつたので早くも八、九月頃にならねば實現不可能ことゝなつた

賭博二件

本町署では過般來管內常習賭博の檢擧につとめすでに數組の檢擧を行つたが二十七日夜より二十八日早朝にかけ二組の內地人常習賭博の檢擧をした　黃金町三丁目四番地岩本トシが常習賭博開帳の現場であることを聞き込んでゐた黃金町三丁目派出所員は二十七日午後十一時を期して同宅を包圍し車座となつて六百餘圓の賭博開帳中の佐賀縣生れ笠井町二四一番地左官職坂田啓一（三七）福岡縣生れ黃金町三丁目四番地無職平松柳太（四二）大分縣生れ櫻井町二丁目九五番地魚行商人管井芳松（五〇）福岡縣生れ和泉町九七番地碁盤商中谷總太郎（四三）大阪市生れ黃金町四丁目古物商飯賀伊勢松（五一）愛媛縣生れ黃金町四丁目無職清水直行（四五）山口縣生れ黃金町三丁目四番地無職岩本トミ（四二）の七名を檢擧したついで二十八日午前三時二十五分頃府內櫻井町三丁目六五番地左官職竹田好雄（三一）方で同人外數名の賭博現場を京畿道生れ櫻井町三丁目二六番地左官職小川勘二郎（三一）福岡縣生れ櫻井町三丁目七八番地左官職高瀨源太郎（三七）の三名を賭錢花札と共に檢擧した

モガの飛降り自殺
松坂屋の屋上から

【東京電報】飛びをり自殺三人までも出した上野松坂屋の屋上から又も二十八日午後一時十五分頃二十歲位の袴をはいて矢絣銘仙の羽織を着たモガが飛びをり自殺を遂げたが女は府下大井町森下四〇九二

神戸屋の小火
放火の嫌疑

二十八日午後二時五十五分府內永樂町二丁目六〇番地神戸屋パン製造所森井忠彥方より出火、二階の押入、襖障、布團四枚（損害約五十圓）を燒いたゞけで大事に至らず三時鎭火した、原因目下不明だが放火の疑ひがあるので本町署で取調べ中

直訴犯人の判決

【東京電報】昨年十一月一日神宮大會に天皇陛下行幸の御途次直訴を企てた咸鏡南道兒玉洪鉉（二〇）は二十八日東京地方裁判所から懲役六ケ月の言渡しを受けた

ア機は確實

【シアトル廿七日發電】昨年十一月以來行衞不明の米飛行家アイエルソン中尉の飛行機が發見されたとの報導があり、これにつき勞農政府はその機體は一九二〇年にノース岬で墜落したロシア機だと信じてゐるが搜索船ナヌック號からの無電によればアイエルソン機なること確實とされてゐる

スキー倶樂部生る

本社主催のスキー講習會がキッカケとなつて府內のスキー熱はすばらしい勢ひで普及し始めたが、スキーの普及を一層盛んならしむると共にスキー家同志の親睦を圖るため、李王職通譯官の宮島氏、鐵道局旅客係の福田氏、日本海上保險の吉山氏等が發起して京城スキー倶樂部を設けることになりその發會式を卅日午後七時半から長谷川町花月食堂支店で開くことになつたが、會費三十錢（當日持參）スキー家ばかりでなく、スキーを始めたい人の來會をも歡迎すると

ブツナス

▲舊臘末小川治氏の命名で文具類は今回寶號に友人連の贈物で開かれた明治町[illegible]通りで商賣をはじめるがチヨイト毛色が變つてゐる▲ふみ家と號して階下を趣味の家、階上をマイホームとそれぞれ名稱をつけて居る▲趣味の家は文具品一切、家庭用裝飾品をならべ夫人、令孃方向きとして▲マイホームは喫茶と酒でそのすぢの通の趣味に投じ樣といふ譯▲同店の前には「いも平」あり、近く本町通りに大喫茶店が開設されるとの評判あり▲京城に段々喫茶店の全盛時代が來さうである

淋病根治 絶對保證
天下に唯一無二の神秘藥
（一）萬一服用して副作用があつたら文句なしに全部返金します
（二）萬一試用後この藥より外によい藥があつたら百圓を差上げます

人迷せの文句と理屈は拔きにします、要は
（一）前の一度性淋病とヨシケに二日內にウミ止み下物が止らなかつたら文句なしに全部返金します
天下一品根治保證の淋病根治藥を御試用下さい凡ゆる無効多の藥を使つて見ても根治せずお困りの方は直に
京城府社稷公園前通 岩里天然堂 振替京城一八三七九番

認可 京城第一自動車學校
生徒募集（入學隨意）創立十週年の實績により昇格記念 京城自動車研習所
校舍新築內容充實理想的設備 新シボレー、新フオード、ハツプ、オーバランド其他數車擴大なる實習場に於ける教授振を見よ
二錢切手封入申込次第規則書進呈 京城府黃金町六丁目（御稚院前）

齒の痛む人
市民印の齒痛トンプク
のんで不思議に其場でナホル
◇昔の齒痛藥の如く歯齦を損傷し齒には拔かなければならない樣になる事は絶對になく根本から治す妙藥です
◇近頃本劑の贋行盛なる爲め効力不確實なる類似品多し不親切なる藥店は二等品を勸む必ず市民印と御指定を願ひます
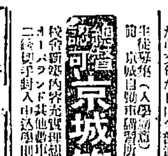
定價 廿五錢 五十錢 壹圓 貳圓（各藥店に有）
本舖 大阪市東淀川區豐崎町 市民藥局

校長 前鐵道次官 東京帝大講師 中川正左
生徒募集 昭和鐵道學校
●願書締切三月三十一日 ●新學期開始四月八日
中學校高等小學校卒業者は高等部（無試驗入學許可）
中學三年修了者は本科第一期 ●小學校卒業者は豫科へ無試驗入學許可
●規則書要郵券二錢 ●東京市牛込區市ケ谷佐內町二十九番地

年數御相談 恩給金融 親切第一 誠實一貫
◎御利用御希望の方は年額及年齡等詳細御記入の上直接大至急御照會を乞ふ ◎回答迅速利用者本位廻し御相談
森田耕 府川仁九拾町宮

地圖兵書電話 龍山練兵町 小林又七出張店

耳鼻咽喉科診察
自午前九時至十二時 自午後三時至六時
黃金町（電本六四二）醫學博士 阪井清

讓店 菓子玩具店龍山漢江通電車停留所前 七〇圓に見切の場所無人に付き讓 漢江 堂

世界 好色グラビック!! 獵奇画報
東京本郷丸山福山町十三 國際文献刊行會

京染 京都市西洞院 丸茂本店

京日案內
五號活字十五字詰五行一回 京日五拾錢 増一行に五拾錢增 料金八前納ノ事

英語 中學程度、專門程度 夜間七時から九時まで 教授 京城太平通一丁目 青年會學校

貸家 京城府西新橋洞 日當良好 和洋室 浴室 完備 與住宅 總督府 電光三一二四

看護 婦派遣 若草町一〇六（役所通り） 電本四四二四 杏林看護婦會

肺炎 神秘的奇効あり絶對の信用と名譽を誇る京城光熙町一ノ二九 電本三七一九 坂井藥房

急募 外交販賣員 男女不問 月收多大 三十歲以上の經驗者 望む 肺炎の藥本家 坂井藥房

恩給 年金長期低利 立替 京城府竹添町一ノ八二 電話光化門一八四三 長墻商會

恩給 京城府黃金町 電話本三六二番 四村 元

恩給 年金手數料低利 電話其他京城本町一丁目 本局四三八三 英商會

看護 婦一名至急採用 看護婦會 寶 醫院

看護 婦本人來談 御希望者は 京城本町五丁目 小泉科內科 松下醫院

特別案內

ばい毒專門 りん病 電本三三〇六
特に授性痳疾 京城本町署 上前入 和田醫院

運命の浪 (224)

遠藤柳雨作　多田毅三畫

歸を目前に（三）

「昨夜べお月見しなかつたのねえ、私南の海岸で待つてゐたわ、どうして伯母さんたち來て下さらなかつたの」

少しもこだわらないでその儘不平らしく澄子はいつた。

「あー、さうでしたつけねえ、あなた、まつて居て下さつたの」

と、顕江がいふと、

「えゝまつて居てよ、隨分ながい間よつぽどお迎へにこやうと思つたんですけれど、惡いと思つたのよ、今夜かあしたの晩いきませうよ、ね、いゝでせう」

今度は潤香が答へて、

「私ども三人はあなたのお父さんのためにあぶないところを助けていたゞいたのですから貴女の御有ることなら、何樣なことだつて…」

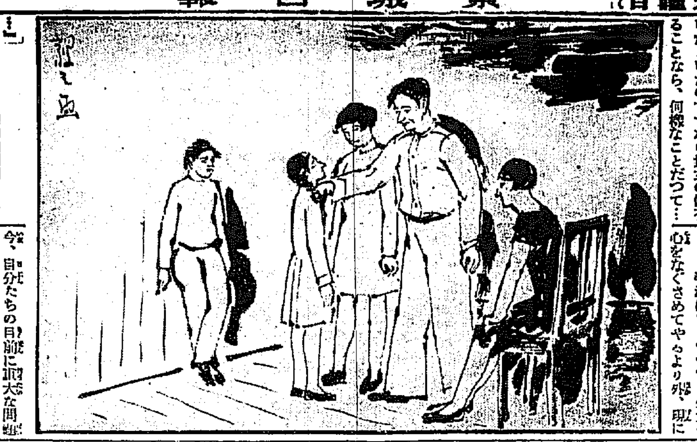

「あら、那樣なことどうだつていゝのよ、私、誰もお友達がないのですもの、伯母さんたちをお友達にしてはすまないのですか……」

其樣なことをいつて如何にも寂しげに下を向いた。

「さう〳〵、さうでしたつけねえ、伯父さんも責任がある」

と、顕江も口をだして、

「實はねえ、お嬢さん、昨夜は少し用事があつたもんですから伯父さんが無理に二人の伯母さんを、引止めて了つたので、その責任は二人の伯母さんの方にはないのです。どうぞ勘忍して下さい、その代り今度はきつと、お嬢さんよりは、この伯母さんたちの方を早く、きつと月の海岸の方へだします」

顕江はさういつて、澄子に約束をした。

「あ、本當?」

「本當ですとも、今度は本當です今度こそは本當ですよ」

「まア嬉しい、私お願ひしたいことがあるのよ、日本の陸軍の人大すき、その時またねえ…」

澄子はなれ〳〵しくなつた、そしてその椅子に腰などかけた。その樣子をじつとみて居た顕江は、

「あなたのお父さんは日本の方ぢやないのですねえ」

「えゝ、さう」

と、澄子は簡單に答へただけで

「でも私、日本の方大すきなの、私日本にかへりたいのよ、いつまでもさびしい燈臺になんぞ居たくないの」

その聲はどことなくしめつた。この少女の態度に、三人とも或る深い意味のあつたことを、感じないでは居られなかつた。

「その内またゆつくりお話しをいたしませうねえ」

と、顕江はさういつて、少女の心をなくさめてやるより外、現に今、自分たちの目前に重大な問題が横はつてゐるのだから、方法も何も考へられなかつた、實際三人の心の内は、惡徳阿久澤に對する燃え狂ふばかりの、復讐心で一杯だつたのだ。

兎角ことばがきれがちなので、澄子も相手の心を察したのか、

「ぢやアきつとね、今度こそ」

と、かたい上にもかたい約束の言葉をとりかはして、三人に一寸挨拶をして出ていつてしまつた。

雪解け時の靴の手入れ

靴ずみは大概靴が軟かになり、多くは硬くなつてしまひます。それは成分上仕方がないのですが、なほふたをよくしてなかつた靴墨溶解劑が揮發する時があります。それでふたをよくしておかねばいけません。それに冬期靴の手入れをよくする時には始めて使用する時と併びお大へんよくなります。雪の靴などをあるいたのちぬれたくつを手入れする時にはきつと新聞紙でよくふいてから布又は小刷毛でまんべんなく靴墨を塗り、布切れか刷毛で充分すりまはさねばなりません。靴ずみを多量に使用することはよくありません。よくすりこんで光澤を出す際にします。すみを塗る時期は刷毛布切れですつても光澤が出なくなつた時又は革がかさかさくなりかけた時にするがよいのです余りひんぱんにぬつたりすみの量が多いのはいけません。それは衛生上にもよくないので靴の保存上によいことではありません。靴ずみはすべて乾燥の早いものがアルカリ分のないものでそしてねん質性を經さず靴によくしみこむものでなければなりません。革を軟化させる度合も適度のものを使用せねばなりません

讀者らん

▲先日の本紙は日鮮婚問題が新規の論議の逆料を金醸する意圖ありとの吉報をもたらし、わが諧謔階級に一大センセーションをまき起こして今日に到りしが、未だ決定的發表に接しないのを遺憾とする。何をしゆんじゆんするのか。原案にさうひまいかゝるものでもあるまいに。吾人は米國を要求する如く、鞭撻をも日常生活の必需品とし、一日たりとも座右に缺かせないのだ。ゆゑに、この際一大英斷を揮つて、さきの吉報を實行化する勇氣はないか。日鮮婚問題よ、斷行せよ—しからばわれ〳〵は諸手の盛激を以てお前を支持するであらう（三〇年型の男）▲本町花月料理店から非門へぬける路へ自働車通行を禁ずの立杭はよい思ひつきである所が標杭の間をソバ屋の出前持ちなどが巧に通り抜けて何の効果もない所へ、夜になると電燈が消してあるので暗闇に先夜も老人女がその標杭へ突當たつて負傷した。取締は老人でなく眼の確な青年でも必ず突當たる危險この上なしである本町署で何とか取締る必要ありきや（注意生）▲本年の四五月頃内地において徴兵檢査を受ける者ですが内地まで行く旅費は今でも頂くが出來るのでせうか御存じの方は何とぞ本欄で御知らせください（御尋ねんまで）▲一月八日生れ血統正しく美しい肥立のよい女の子を子のない御方に差上げます（多淑の母）▲鉛の洗濯たらひにて濃色台服を浸しておきました處錆が出て附着して落られなくなりました、田舎の事とて專門家はなし困つております何卒錆を取る方法御存知の方は御教示下されたく御願ひいたします（全羅南道長興三つ子）▲京城にある朝鮮語の夜學又は講習會の樣なものはありませんか、そしてありましたら婦人でも入會又は入學が出來ますか（與千美）▲京城におけるエスペラント語教授場所在地を御教へ願ふ（習得したき者）▲高小卒田舍者十七女です何方か通勤にて御使ひ下さい（旭町田舍者）

圍碁新局（七）

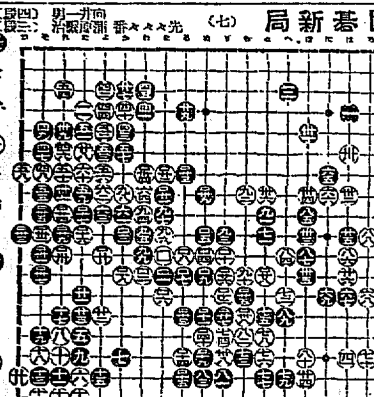

（百）を八　（百一）ち十三　（百二）れ十　（百三）つ十　（百四）そ十二
（百五）を七　（百六）り十二　（百七）れ十一　（百八）れ九　（百九）ち十四
（百十）る七　（百十一）り十四　（百十二）そ十一　（百十三）そ一　（百十四）ぬ七
（百十五）わ七　（百十六）と十二　（百十七）そ十　（百十八）れ十　（百十九）ぬ十五

出版界

改造（二月）沒落資本主義の第三期（豬俣津南雄）音樂藝術の階級性について（鮭常消佐一）モルガンとロックフエラー（小島精一）法學者の對類より（末弘嚴太郎）第二貧乏物語（河上肇）政界の分野はどうなる（馬場恒吾、牧野良三、殿原健三）倫敦海軍會議と我政府の難局（安富正造）總選擧を如何に戰ふか（七氏）現代日本文壇論（四氏）總選擧を前にして大衆に訴ふ（十七氏）日本の共產村落（小野武夫）無産婦人の戀愛（平林たい子）如何にガンヂーは印度の獨立を叫ぶか（ボース）その他、創作には、島（橫光利一）慶子の祖父の死（細野孝二）砂糖の話（中野重治）キヤベツの倫理（十一谷義三郎）など特色あるものを網む（東京市芝區愛宕下町改造社五十錢）

▼大衆時代（二月）社會學より見たる英雄と大衆（杉山榮）資本主義第三期の問題（木村可宗）農村社會立法について（中津竹治郎）普選法による制限選擧と無產階級（宗良正路）投げられた解散、再る總選擧（八氏）そのほか高野山一揆の顛末（大眞寺浩一）男女の怪談、竹內道之助）サーカス物語（杉浦泉三郎）など（東京市外千駄ケ谷町原宿三〇五その社卅錢）

▼研究（一月）京城旭町二ノ四四朝鮮研究協會發行

▼朝鮮之經濟（一月）京城明治町二ノ三二朝鮮事業及經濟社發行

▼新民（二月）國難突破海外進出號。大ブラジル移植民座談會記事、その他海外の新天地の記事を網羅に網めてる（東京市麴町區下六番町五〇日本植民通信社五十錢）

▼朝鮮實業俱樂部報（一月）京城南大門通四ノ一二四朝鮮實業俱樂部二十錢

▼永遠（一月）横須賀市公鄕町二一七その社二十錢

▼新興雜誌（一月）多磨研究號（東京市四谷區旭町山ノ手ビル新興雜誌社二十五錢）

▼日本魂（二月）武士道論（後藤武夫）その他（東京市京橋區八丁堀一ノ九その社三十五錢）

▼受驗ダイヤモンド（創刊）高等專門校への受驗準備誌（東京市日本橋區本銀町二ノ二興文館十錢）

▼俳諧雜誌（二月）本號限り休刊（東京市丸ノ內海上ビル俳諧堂五十錢）

中央館

マキノキネマ
二十九日より封切大公開　斷然他館を壓して中央館のトーキー興行界の尖端を行く
マキノキネマ特作現代劇　無聲映畫　川浪良太監督
母校の名譽 全七卷
東亞入社 早川雪子　桑村千代乃 主演
パラマウント百パーセントトーキー
野球時代 全七卷
ジヤツク・オーキー氏　イブリン・ブレント嬢 主演
一球一打全國のボールファンをさす—ワールド・シリーズを背景とする大野球戰のトーキー映畫
パラマウント映畫會社超特作
アーネスト・シユードサツク氏　メリアン・クーパー氏 共同監督
サウンドトーキー
四枚の羽根 全九卷
リチャード・アーレン氏　フエイ・レイ嬢　ウイリアム・ポウエル氏　クライブ・ブルツク氏
大河に轟る數千の河馬と狒々の群れ　パラマウント社のトーキーはつひにこの背景をスクリーンよりあふれしむ
京城メソジスト教會婦人會主催に付從來發行の招待券は御斷り致します

東亞俱樂部

廿八日より御正月興行　大興行!! 白熱的當讃!! 三大名畫の好番組
大東亞キネマ京都超特作　九州日報連載小說　原作 橋本松江氏　監督 藤島二郎氏
大時代 **美男葛** 前篇　鬼才 市門光三郎　老練 市川幡谷 主演
木下双葉　小坂日八郎　市川龍男　阪東太郎　近藤一男　小島田君子　稲武夫
外オールスターキャスト
九州下し岩原峠で捕った須八郎、猶木姉妹の仇討に二人。吉岡栄之輔は古剣の敵を報ゆ…
RKO社超特作無聲映畫　監督ロバート・デランシー氏作品
大活劇 **空中戰**　トム・ミックス氏　名馬トニー君 主演　ドロシー・ドワン嬢
東亞キネマ京都スタヂオ超特作　監督 卯月弘氏作品
現代悲劇 天才小役 **いとし子**　ミドリ雅子　大井正夫 主演
『聞くも涙、見るも涙』

大正館

二十八日封切超特別大興行
世界的レコード破り京阪神三十五日間續映絕讃の大作品
松竹キネマ株式會社超特作　水谷八重子　岡田…
昭和四年度陸軍秋期特別大演習の實況
日光園藏 八卷
市川右太衛門主演　松竹キネマ超特作時代映畫
…

浪花館

三十日より開演
酒井雲一行
甲眞の湊の勇、彼の方へ聞き、親父の呼び…
母 十卷
アフリ落つる涙の如く洶く感激深く鮮かに胸裡に刻まれる感銘大傑作
川田芳子、八雲惠美子、吉川滿子、島田嘉七、奈良眞養、宮島健一、小藤田正一、高尾秀子、木村彩吉、大鑑な、河村黎吉、オールスターキャスト

京城名產　ミ色羊羹　カステーラ　京城本町二丁目　本舗 永田亭

日東カ七樂

醫學士 長谷川與一郎
內科　レントゲン科
長谷川醫院
龍山練兵町　電話龍山六七四番

鳳山炭　鷄林炭
緊縮＝経済燃料
保健＝白煙燃料
經營 鳳山炭坑　會寧炭坑　鷄林炭坑　鳳儀炭坑
南大門通一丁目 鳳山炭坑出張所
電話 光化門 二四六五・二九二三　本局 三三〇二・二七九一
朝鮮炭坑界之覇王・出炭量全鮮第一位

お酒　一番よい
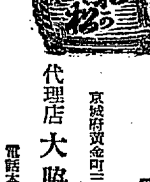
大阪府京門町 釀造元 若松商會 電話長二三番
代理店 京城府黃金町三丁目 大脇商店 電話本局二二九九番

京城旭町二丁目八番地
瀬戸　外科　皮膚科　醫院
院長 瀬戸
電話本局二四九八番

斷然群を拔く
新しい時代の感覺に共鳴するもの
清新、高雅、優美の快感を與へる
ヘチマコロン！
これこそは化粧品界に高く高く聳える摩天樓です
へちまの水から發明した化粧水
ヘチマコロン
お肌のキメを細かに美しくととのへお化粧下に
白粉のとき水によくお髭剃のあとにも爽快！

大瓶 五十錢　小瓶 三十錢　新型 四十五錢
本舗 天野源七
東京日本橋通油町
C.18

鎮南浦府
最上醬油
柳原醸造所
特約店 京城南大門通五丁目 增田食糧品店　京城黃金町四丁目 中野昂七商店　京城黃金町三丁目 大脇三十郎商店

新館落成　溫泉御旅館　淸楚閑靜
●內湯設備完備
東萊溫泉場
東萊館
電話長二八番

朝鮮名物 牛肉平壤煮
發賣元 桑田商店

九州行ちかみち
釜山より博多行
釜山發 毎日午後九時
博多着 毎日午前九時
就航船 朝博丸（重量一、六五〇噸 速力十五節）
珠丸（重量一、二〇〇噸 速力十五節）
割引賃金 三等二圓六十四錢　二等五圓　一等七圓五十錢
但し朝鮮鐵道各驛から博多迄は連絡切符及往復二割引切符を發賣致します
右昭和五年一月一日より實施
京城から博多まで行としまして（關釜連絡船經由）三等賃金拾壹圓九拾錢でありますのに釜山から北九州商船の船で行きますと九圓六十七錢（京城から釜山まで汽車賃七圓〇三錢、釜山から船賃貳圓六拾四錢）つまり片道貳圓貳拾參錢安いのであります二等で四圓六拾六錢一等では八圓四拾四錢安くなります
そうしてまた博多から汽車で行きますと大へん便利であります何卒是非此の航路を御利用下さいます樣お願ひ致します
福岡市海岸通り三丁目
北九州商船株式會社
電話二四五二・三六七一・三〇八五番

大阪商船汽船出帆

●神戸、大阪行（群山、木浦經由）
△大連丸 二月一日　△順州丸 二月一日　△安城丸 二月卅一日　△神代丸 二月一日　△十四小鳥丸
●名古屋、清水、横濱、東京行　△ひよどり丸 一月廿九日　△江祖丸　△館勢丸
●大連行 △京城丸 二月八日
●長崎、鹿兒島、三角行 東丸 二月十四日
●濟州島 元山 雄基行 山東丸 出帆
●釜山、門司、宇品、神戸、大阪行 十八小野丸 一月廿九日 前九時
●内地各港出帆主要航路 ●歐州行毎月一回●濠洲行毎月一回●孟買行毎月二回●南米行毎月一回●北米行毎月二回●加爾各答行毎月一回●利用注意 ○右は新客御同ヘ
大阪商船株式會社仁川支店 電話二〇・三一一番
京城代理店 朝鮮郵船株式會社支店 電話本局一一九・七〇九
仁川代理店 木浦 平岡商會

森信汽船仁川出帆

江華線 延安線 海州線 白翎線 南陽線 長淵線 濟物浦線
仁川驛前（電話二六三番）森信汽船株式會社

辰馬汽船仁川出帆

常盤丸 天長丸 勝山丸 大新丸 熊山丸 喜春丸
仁川代理店 仁川本町四丁目
朝日組回漕部
專用電話六八二番

鴨緑江汽船出帆

仁川港出帆（大連、天津、營口、鎮南浦、群山、木浦、釜山、濟州島、新義州、安東、青島、長崎、門司、神戸、大阪）
荷客受（無線電信 二千噸以上）
大連天津直行（大連汽船接續）
仁川發 大連丸 二月一日　長成丸　大明丸　伊勢丸
樺太、裏日本北海道 行（群山、木浦經由）
鎮南浦發 長成丸 伊勢丸
仁川發 大京丸　長成丸　御影丸
代理店 仁川本町四丁目 朝鮮郵船株式會社出張所
仁川代理店 仁川本町 電話五八八番
京城代理店 朝鮮郵船株式會社

尼ヶ崎汽船仁川出帆

群山、阪神行 群山、木浦、阪神行 群山、正木浦、阪神行 群山、玉木浦、阪神行 赤山、伏見、阪神 尼崎、百丸
高砂回漕部

定期出帆朝鮮郵船

博多航路（博多行）
●漢江丸 二月四日 仁川發 博多行
●榮江丸 二月三日 雄基發 博多行
清津雄基間連絡船 咸南丸 清津發每日午後十一時 雄基發每日午前五時四十分 清津着每日正午後六時四十分
○仁川出帆（代理店國際運送支店）
東京行 長白山丸 一月二十三日　大阪行 芝浦丸 一月二十九日　長崎三角行 元山丸　鹿兒島行 昌原丸　木浦行 咸南丸　海州行 はくたか丸 結氷中休航
○木浦出帆
東京行 長白山丸 一月二十六日　大阪行 芝浦丸　濟州島行 平安丸　多島海行 昌原丸　仁川行 平安丸　釜山上海行
○釜山出帆（阪陸店大池回漕店）
東京西鮮行 長白山丸 二月八日　東京北鮮行 長白山丸 一月十六日　大阪西鮮行 釜山丸　大阪北鮮行 芝浦丸　長崎兒島三角行 咸南丸
○元山出帆
宇品大阪行 立神丸　清津直行 立神丸
▲右之外各地共臨時臨時船ヲ配船致シ船腹ノ潤澤ヲ期シ居候

仁川汽船出帆

海州行 直行、毎日出帆
延安行 草芝、甲串、鐵山、龍湖
仙峯行 每日出帆
猫島行 毎月臨時以上出帆
猫柏行 蘭城島
外浦行（江華島經由）
群山行
各港定期荷物取扱 臨時荷物取扱 貸物取扱 荷物取扱所
仁川府本町四丁目
仁川汽船株式會社 電話五二七六番

釜山支店 大倉町 電話本局一九六・四四六
元山支店 海岸通 電話長二三四
仁川出張所 海岸町
京城代理店 國際通運會社 電話本局一七九・三二一〇
京城南大門通り 朝鮮郵船株式會社 電話本局四一九・七〇四六

日本郵船出帆
歐州行 白山丸 神戸 一月二十七日
桑港行 天洋丸 神戸 一月三十日
濠洲行 加賀丸 長崎 一月廿九日

孟買行 各港寄港 毎日午前九時半 / 方面行 各港寄港 毎日午後十一時